



**Município de Presidente Prudente**

**RELATÓRIO ANUAL DE GESTÃO 2020**  
**SECRETARIA DE SAÚDE**

**Presidente Prudente**

**2021**

## SUMÁRIO

<b>RELATÓRIO ANUAL DE GESTÃO 2020</b> .....	4
IDENTIFICAÇÃO DO MUNICÍPIO.....	4
GESTORES MUNICIPAIS:.....	4
DADOS DEMOGRÁFICOS .....	5
<b>ANÁLISE SITUACIONAL – INDICADORES EPIDEMIOLÓGICOS</b> .....	6
<b>ESTRUTURA DA REDE MUNICIPAL DE SAÚDE</b> .....	12
<b>AÇÕES REALIZADAS PELA SECRETARIA MUNICIPAL DE SAÚDE EM 2020</b> .....	14
<b>BLOCO DE GESTÃO</b> .....	14
AUDIÊNCIAS PÚBLICAS .....	16
CONSELHO MUNICIPAL DE SAÚDE .....	16
EDUCAÇÃO PERMANENTE EM SAÚDE .....	16
OUVIDORIA .....	17
CENTRAL DE AGENDAMENTOS.....	17
CENTRAL DE AMBULÂNCIA.....	18
<b>BLOCO ATENÇÃO BÁSICA</b> .....	20
ESTRATÉGIA SAÚDE DA FAMÍLIA .....	20
ATENÇÃO BÁSICA .....	21
SERVIÇO DE ENFERMAGEM .....	22
COMPONENTE PRÉ NATAL .....	24
PREVENÇÃO DO CÂNCER DE COLO UTERINO E DE MAMA .....	24
PROGRAMA DE PLANEJAMENTO FAMILIAR .....	25
SAÚDE DA CRIANÇA .....	26
SAÚDE DO ADULTO.....	27
SAÚDE DO IDOSO .....	28
SERVIÇO DE NUTRIÇÃO .....	28
SAÚDE BUCAL .....	30
<b>BLOCO DA ASSISTÊNCIA FARMACÊUTICA</b> .....	32

---

PRESTAÇÃO DE CONTAS AQUISIÇÃO DE MEDICAMENTOS PARA ATENÇÃO BÁSICA .....	35
PRESTAÇÃO DE CONTAS AQUISIÇÃO DE INSUMOS PARA INSULINO DEPENDENTES .....	35
<b>BLOCO INVESTIMENTO</b> .....	<b>35</b>
PORTARIAS INCENTIVOS COVID-19 .....	36
<b>BLOCO MAC</b> .....	<b>39</b>
CENTRO DE CONTROLE DE ZOOSESES .....	39
RESUMO DOS SERVIÇOS PRESTADOS PELO CCZ EM 2020 .....	43
SERVIÇO DE FISIOTERAPIA .....	45
SERVIÇO DE TRANSPORTE SOCIAL – STS.....	46
TRATAMENTO FORA DO DOMICÍLIO – TFD.....	46
REDE DE URGÊNCIA E EMERGÊNCIA.....	48
PROGRAMA MUNICIPAL DST/AIDS – SAE/CTA .....	49
CENTRO DE REFERÊNCIA FELIZ IDADE (CRI) / SAUDI .....	51
BANCO DE LEITE HUMANO .....	53
SAÚDE MENTAL.....	54
CEREST/ PP .....	58
<b>BLOCO VIGILÂNCIA</b> .....	<b>68</b>
AÇÕES QUE FORAM DESENVOLVIDAS PELA EQUIPE .....	74
AÇÕES QUE FORAM DESENVOLVIDAS PELA EQUIPE IEC.....	75
AÇÕES REALIZADAS/PROGRAMADAS NO ANO DE 2020 EM RELAÇÃO AO COVID-19 .....	76
<b>CONSIDERAÇÕES FINAIS E RECOMENDAÇÕES</b> .....	<b>77</b>

---

## **RELATÓRIO ANUAL DE GESTÃO 2020**

O Relatório Anual de Gestão é o instrumento da gestão SUS, do âmbito do planejamento, conforme item IV do art. 4º da Lei nº 8.142/90, referenciado também na Lei complementar 141/2012 e Portaria 575/2012 do Ministério da Saúde. Foi elaborado baseado no Plano Municipal de Saúde 2018-2021 e SISPACTO – Pactuação Interfederativa 2018-2021, tendo como objetivo avaliar as ações desenvolvidas pelas diferentes áreas da Secretaria Municipal de Saúde, bem como sistematizar as informações referentes às receitas e despesas da Saúde, além desse relatório por meio físico, o mesmo é digitado no sistema DIGISUS.

Além de se constituir no instrumento de comprovação da aplicação dos recursos, o relatório contém informações sobre o desenvolvimento do serviço de saúde resultante de ações de saúde incluindo aquelas prestadas diretamente à população e as para promoção de saúde e prevenção de agravos. Estão apresentados os dados quantitativos de produção de serviços assistenciais à população em atenção básica e serviços de média complexidade realizados pela rede municipal de saúde.

### **IDENTIFICAÇÃO DO MUNICÍPIO**

Ano Base: 2020

Prefeitura Municipal de Presidente Prudente

Código IBGE: 3541406

Fundo Municipal de Saúde/CNPJ: 12.382.927/0001-12

Endereço da Secretaria Municipal de Saúde: Avenida Washington Luiz, 1.607 – Jardim Paulista.

Telefone: (18) 3226-0920

E-mail: [sms@presidenteprudente.sp.gov.br](mailto:sms@presidenteprudente.sp.gov.br)

### **GESTORES MUNICIPAIS:**

**Prefeito:** Nelson Roberto Bugalho

Telefone: (18)3902-4400

E-mail: [gabinete@presidenteprudente.sp.gov.br](mailto:gabinete@presidenteprudente.sp.gov.br)

**Secretário Municipal de Saúde:** Valmir da Silva Pinto

Telefone: (18) 3226-0920

E-mail: [sms@presidenteprudente.sp.gov.br](mailto:sms@presidenteprudente.sp.gov.br)

## DADOS DEMOGRÁFICOS

O município de Presidente Prudente, situado a oeste Paulista, na região da DRSXI de abrangência de 45 municípios, possui população de 230.371 habitantes, área KM 562.107, densidade demográfica 409.83.

### POPULAÇÃO ESTIMADA POR SEXO E FAIXA ETÁRIA SEGUNDO DATASUS/TABNET.

FAIXA ETÁRIA	MASCULINO	FEMININO	TOTAL
0 a 4 anos	6872	6559	134431
5 a 9 anos	7113	6791	13904
10 a 14 anos	7039	6729	13768
15 a 19 anos	7115	6843	13958
20 a 29 anos	16031	15868	31899
30 a 39 anos	17811	18538	36349
40 a 49 anos	16262	17347	33609
50 a 59 anos	14410	16539	30949
60 a 69 anos	10175	12654	22829
70 a 79 anos	5579	7277	12856
80 e mais	2645	4174	6819
<b>TOTAL</b>	<b>111052</b>	<b>119319</b>	<b>230371</b>

Neste ano de 2020, tivemos como Principais causas de internação, segundo Morbidade Hospitalar de residentes, segundo capítulo da CID-10, primeira causa gravidez e puerpério 1888, seguidos de alguma doenças infecciosas e parasitária 1455 e causa de doenças do aparelho circulatório 1354. Fonte: Sistema de Informações sobre Mortalidade (MS/SVS/CGIAE/SIM-TABNET)

## ANÁLISE SITUACIONAL – INDICADORES EPIDEMIOLÓGICOS

### DOENÇAS DE NOTIFICAÇÃO COMPULSÓRIA

DOENÇA DE NOTIFICAÇÃO	2013	2014	2015	2016	2017	2018	2019	2020
Hepatite Viral B	22	18	18	15	18	10	10	11
Hepatite Viral C	45	50	47	62	45	59	68	26
Hepatite B+C	1	2	0	0	0	0	1	37
Raticida	5	3	2	7	4	3	11	10
Intoxicações por agrotóxico agrícola	0	0	1	0	2	1	4	4
Intoxicações por Medicamentos	72	55	71	61	92	189	292	183
Intoxicação por Pesticidas Domésticos	1	2	1	0	1	0	2	3
Prod. Veterinário	3	1	0	1	1	2	4	4
Prod. Uso domiciliar	7	2	2	4	7	9	12	7
Cosmético	0	1	1	0	1	2	2	1
Prod. Químico	0	2	3	0	1	1	8	3
Drogas de abuso	1	7	4	7	5	5	5	5
Planta toxica	1	0	0	0	2	1	1	1
Alimento e bebida	0	3	1	2	0	5	4	4
Dengue clássico	3879	259	3362	13.335	16	38	7608	4.850
Dengue com complicações	15	-	-	-	0	0	0	0
Febre Hemorrágica do dengue	35	-	-	-	0	0	0	0

**RELATÓRIO ANUAL DE GESTÃO 2020**  
**SECRETARIA MUNICIPAL DE SAÚDE**  
**PRESIDENTE PRUDENTE - SP.**

SMSPP

<b>Síndrome do choque do dengue</b>	1	-	-	-	0	0	0	0
<b>Dengue / Descartado</b>	4234	1361	3479	5498	1195	656	4514	4.741
<b>Dengue / Inconclusivo</b>	2	18	255	144	1	4	0	1.980
<b>Leishmaniose Tegumentar Americana / Autóctone</b>	0	1	-	0	0	0	1	0
<b>Leishmaniose Tegumentar Americana / Importado</b>	2	1	-	1	0	2	0	0
<b>Malária</b>	1	1	-	-	4	2	0	0
<b>Meningite confirmada</b>	41	31	28	45	52	32	22	13
<b>Meningite descartada</b>	28	37	28	49	30	17	18	07
<b>Sífilis gestantes</b>	6	15	44	36	45	67	62	69
<b>Tétano Acidental</b>	1	-	-	-	0	0	0	0
<b>Tuberculose</b>	94	1	70	24	41	58	18	22
<b>Varicela</b>					0	0	0	0
<b>Hanseníase encaminhamento</b>	8	15	11	12	11	6	6	09
<b>Hanseníase demanda espontânea</b>	0	4	0	4	0	0	1	09
<b>HIV/AIDS / adulto</b>	130	80	68	95	86	98	75	69

Para a avaliação das prioridades nacionais em saúde visando o efetivo planejamento, foram elencados indicadores na Pactuação Interfederativa constantes na Resolução CIT nº 09 de 24/11/2016 e também na Deliberação CIB nº15 de 20/03/2017. Todos estes indicadores são monitorados quadrimestralmente, através dos Relatórios de Gestão Quadrimestrais,

apresentados para o Conselho de Saúde e estão elencados nas metas propostas para os próximos anos.

Em relação a estes indicadores o município deve estar atento aos novos casos de sífilis congênita em menores de um ano, doença essa que vem se ampliando no Brasil ao longo dos anos. Em relação às coberturas vacinais, deve monitorar a alimentação dos sistemas de informação, visto que a cobertura mínima de 95% preconizada pelo Ministério da Saúde é sempre alcançada. Em relação à saúde da mulher, os esforços devem continuar para ampliar a oferta de mamografias na faixa etária preconizada pelo Ministério da Saúde e continuar a busca ativa para ampliação da cobertura dos exames citopatológicos do colo de útero. Nos indicadores de cobertura da atenção básica e saúde bucal, deve avaliar a alimentação dos dados nos sistemas de informação para minimizar possíveis divergências de lançamento, e ainda neste acompanhar e monitorar o credenciamento das EAP.

#### SÉRIE HISTÓRICA DOS INDICADORES DA PACTUAÇÃO INTERFEDERATIVA

	INDICADOR	2013	2014	2015	2016	2017	2018	2019	2020
1	Taxa de mortalidade infantil	12,03	12,15	5,86	14,63	10,44	13%	10%	11%
2	Proporção de óbitos de mulheres em idade fértil (10a 49 anos) investigados	95,89%	98,55%	98,55%	98,53%	100%	90%	100%	100%
3	Proporção de registro de óbitos com causa básica definida	94,42%	93,64%	93,96%	93,74%	96,21%	95%	95%	91,50%
4	Proporção de parto normal no Sistema Único de Saúde e na Saúde Suplementar	21,91%	25,63%	23,30%	21,85%	22,71%	25%	31%	28%
5	Proporção de gravidez na adolescência entre as faixas etárias de 10 a 19 anos	12,78%	13,06%	12,13%	10,69%	10,94%	10,5%	12%	10,6%



**RELATÓRIO ANUAL DE GESTÃO 2020**  
**SECRETARIA MUNICIPAL DE SAÚDE**  
**PRESIDENTE PRUDENTE - SP.**

SMSPP

<b>6</b>	<b>Número de óbitos maternos em determinado período e local de residência</b>	0	2	2	0	2	0	0	01
<b>7</b>	<b>Mortalidade Prematura</b>	301,64	308,85	324,13	301,42	266,47	295,00	262	218
<b>8</b>	<b>Proporção de vacinas selecionadas do Calendário Nacional de Vacinação para crianças menores de dois anos de idade - Pentavalente (3ª dose), Pneumocócica 10-valente (2ª dose), Poliomielite (3ª dose) e Tríplice Viral (1ª dose) - com cobertura vacinal preconizada</b>	75%	75%	100%	25%	50%	100%	100%	100%
<b>9</b>	<b>Proporção de casos de doenças de notificação compulsória imediata (DCNI) encerrados em até 60 dias após a notificação</b>	97,74%	96,15%	87,23%	93,14%	100%	90%	100%	70%

**RELATÓRIO ANUAL DE GESTÃO 2020**  
**SECRETARIA MUNICIPAL DE SAÚDE**  
**PRESIDENTE PRUDENTE - SP.**

SMSPP

<b>10</b>	<b>Proporção de cura dos casos novos de hanseníase diagnosticados nos anos das coortes</b>	94,12%	100%	100%	88,89%	100%	90%	100%	75%
<b>11</b>	<b>Número de casos novos de sífilis congênita em menores de um ano de idade</b>	7	10	29	20	27	20	18	35
<b>12</b>	<b>Número de casos novos de aids em menores de cinco anos</b>	0	0	0	0	1	0	0	0
<b>13</b>	<b>Proporção de análises realizadas em amostras de água para consumo humano quanto aos parâmetros coliformes totais, cloro residual livre e turbidez</b>	46,68%	46,41%	46,41%	51%	67,44%	60%	60%	60%
<b>14</b>	<b>Percentual de municípios que realizam no mínimo seis grupos de ações de Vigilância Sanitária consideradas necessárias a todos os municípios no ano</b>	71,43%	85,71%	85,71%		100%	100%	100%	100%

<b>15</b>	<b>Número de ciclos que atingiram mínimo de 80% de cobertura de imóveis visitados para controle vetorial da dengue</b>		4	4	7	6,1	4	4	4
<b>16</b>	<b>Proporção de preenchimento do campo "ocupação" nas notificações de agravos relacionados ao trabalho</b>	100%	100%	100%	100%	98,97%	100%	100%	100%
<b>17</b>	<b>Razão de exames citopatológicos do cólo de útero em mulheres de 25 a 64 anos na população residente de determinado local e a população da mesma faixa etária</b>	0,48	0,44	0,41	0,40	0,44	0,44	0,5	0,31
<b>18</b>	<b>Razão de exames de mamografia de rastreamento realizados em mulheres de 50 a 69 anos na população residente de determinado local e população da mesma faixa</b>	0,22	0,22	0,41	0,30	0,28	0,3	0,28	0,19

<b>19</b>	<b>Cobertura populacional estimada pelas equipes de Atenção Básica</b>	60,06%	48,05%	51,62%	57,46%	56,45%	62%	62%	62%
<b>20</b>	<b>Cobertura de acompanhamento das condicionalidades de Saúde do Programa Bolsa Família (PBF)</b>	89,98%	89,60%	90,95%	84,32%	83,73%	85%	90%	90%
<b>21</b>	<b>Cobertura populacional estimada de saúde bucal na atenção básica</b>	52,69%	52,69%	64,17%	60,69%	64,36%	63%	64%	58%
<b>22</b>	<b>Ações de matriciamento sistemático realizadas por CAPS com equipes de Atenção Básica</b>	50%		50%	50%	----	60%	100%	100%

### **ESTRUTURA DA REDE MUNICIPAL DE SAÚDE**

Para a realização das suas atividades, a SMS apresenta força de trabalho composta por servidores efetivos (municipal, estadual e federal); cargos em comissão; servidores contratados temporariamente, funcionários celetistas e contratos administrativos, os quais são contratados mediante a realização de processo seletivo para atuarem como médicos plantonistas nos Pronto Atendimentos.

A rede pública municipal de saúde é composta pelos serviços conforme segue:

- 11 Unidades Básicas de Saúde
- 24 Equipes de Estratégia de Saúde da Família
- 01 Centro Médico de Especialidade

- 01 Centro de Reabilitação e Fisioterapia
- 02 Unidades Pronto Atendimento 24 horas (UPA)
- 02 Pronto Atendimentos do Jardim Santana e Cohab - Segunda a Sexta Feira das 19:00 às 07:00 Horas; Sábado e Domingo das 07:00 às 07:00 horas (24 horas);
- 01 Unidade de Atendimento estendido no ESF Humberto Salvador - Segunda a Sexta Feira das 17:00 as 22:00 Horas.
- 01 Serviço de Atendimento Pré – Hospitalar (SAME- 192)
- 01 Serviço de Transporte Social
- 01 Tratamento Fora do Domicilio - TFD.
- 01 Centro de Atenção Psicossocial Infantil
- 01 Centro de Atenção Psicossocial II Maracanã
- 01 Centro de Atenção Psicossocial III 24 horas
- 01 Centro de Atenção Psicossocial AD III 24 horas
- 01 Unidade de Acolhimento Adulto
- 01 Unidade de Acolhimento Infantil
- 06 Residências Terapêuticas
- 01 Centro de Referência do Idoso com Serviço de atendimento Domiciliar ao Idoso
- 01 Centro de Testagem e Aconselhamento – CTA/DST
- 01 Centro de Especialidades Odontológicas
- 01 Centro Odontológico Infantil
- 01 Centro de Referência em Saúde do Trabalhador – CEREST
- 01 Banco de Leite Humano
- 01 Vigilância Epidemiológica
- 01 Vigilância Sanitária

**RELATÓRIO ANUAL DE GESTÃO 2020**  
**SECRETARIA MUNICIPAL DE SAÚDE**  
**PRESIDENTE PRUDENTE - SP.**

SMSPP

## AÇÕES REALIZADAS PELA SECRETARIA MUNICIPAL DE SAÚDE EM 2020

### BLOCO DE GESTÃO

Nos quadros a seguir, os respectivos quantitativos são apresentados:

MUNICÍPIO DE PRESIDENTE PRUDENTE SECRETARIA MUNICIPAL DE SAÚDE													
<b>ATENDIMENTO À POPULAÇÃO POR ÁREA DE ATUAÇÃO - ANO: 2.020</b>													
<small>( Em número de Procedimentos - Fontes: Prontuário Eletrônico SMS, ESUS e SIASUS )</small>													
ÁREA	JAN.	FEV.	MAR.	ABR.	MAI.	JUN.	JUL.	AGO.	SET.	OUT.	NOV.	DEZ.	TOTAL
SERV. TRANSPORTES STS	2.614	3.877	3.501	2.177	2.293	2.388	2.708	2.728	2.581	2.808	2.662	2.629	32.966
VIAGENS TFD (AMBULÂNCIA)	256	219	255	142	130	146	152	165	189	201	253	192	2.300
PASSAGENS TFD (ONIBUS)	79	83	71	9	16	14	26	33	33	34	40	33	471
SERV. AMBULÂN. 24HS (192)	1.334	1.118	1.535	1.203	1.013	1.023	1.395	1.268	1.276	1.394	1.406	1.415	15.380
MÉDICOS - CONSULTAS (S/PSQUIAT)	38.487	40.347	42.478	22.404	22.788	27.005	31.837	30.374	30.824	32.347	34.865	30.644	384.400
CONSULTAS EM PSQUIATRIA	1.639	1.784	1.963	1.426	1.869	2.003	2.139	1.737	1.956	2.318	2.000	1.858	22.692
ENFERMEIRO	34.570	34.269	36.512	22.512	21.313	22.938	24.058	25.465	26.083	28.831	30.614	26.148	333.313
ASSISTENTE SOCIAL	2.455	2.468	2.600	1.364	1.989	2.164	1.947	2.073	3.504	2.226	2.111	1.779	26.680
NUTRICIONISTA	62	370	473	197	214	209	317	226	271	350	551	266	3.506
FONOAUDIOLOGIA	113	526	381	255	118	322	454	520	1.586	787	301	287	5.650
FISIOTERAPIA	2.644	3.155	2.295	254	708	906	1.067	1.499	2.393	1.483	1.284	847	18.535
PSICOLOGIA	1.930	2.116	2.205	973	1.264	1.844	2.154	1.825	1.975	2.254	2.174	1.596	22.310
TERAPEUTA OCUPAC. (CAPS)	507	846	504	261	459	467	476	472	498	633	493	309	5.925
FARMACEUTICO	2.055	2.200	2.660	1.894	2.058	2.115	2.175	2.839	2.124	2.349	2.243	1.976	26.688
EDUCADOR FISICO (NASF)	316	190	399	7	9	48	40	88	122	142	47	19	1.427
ODONTOLOGIA	11.225	14.799	11.724	2.267	2.837	3.266	3.638	4.930	5.173	4.149	4.750	3.526	72.284
ENFERMAGEM (AT.BÁSICO)	107.916	105.861	114.194	61.978	66.104	72.615	85.873	79.320	91.937	102.049	102.900	91.925	1.082.672
VIS.DOMIC.PROJ.AEDES (ACE)	21.216	24.240	29.098	25.662	22.867	20.852	14.705	15.852	18.660	16.879	16.276	12.291	238.598
ACS - AGENTE COMUN. ESF -VISITAS	11.648	11.234	13.304	14.149	14.072	13.827	12.729	7.837	10.708	11.395	9.065	6.971	136.939
RX ODONTO	182	205	166	6	10	21	39	74	89	47	70	2	911
R.X. (GERAL)	2.959	2.787	2.631	1.782	1.907	2.043	2.270	2.144	2.223	2.468	2.583	2.600	28.397
ULTRASSOM	211	138	126	4	100	88	178	177	208	112	185	35	1.562
<b>TOTAL:</b>	<b>244.418</b>	<b>252.832</b>	<b>269.075</b>	<b>160.926</b>	<b>164.138</b>	<b>176.304</b>	<b>190.377</b>	<b>181.646</b>	<b>204.413</b>	<b>215.256</b>	<b>216.873</b>	<b>187.348</b>	<b>2.463.606</b>

Última atualização em 11/01/2021. Valores de Dezembro poderão sofrer alguma alteração, devido o não fechamento total dos setores.

SECRETARIA MUNICIPAL DE SAÚDE DE PRES. PRUDENTE / NÚCLEO DE INFORMAÇÕES													
<b>PRODUÇÃO EM GRUPO E INDIVIDUAL DOS PROFISSIONAIS NÃO-MÉDICOS- ANO: 2020</b>													
<small>( Por número de Procedimentos Individuais e em Grupo )</small>													
<small>Fonte: Prontuário Eletrônico SMS, E-SUS e SIASUS</small>													
ESPECIALIDADE	JAN.	FEV.	MAR.	ABR.	MAI.	JUN.	JUL.	AGO.	SET.	OUT.	NOV.	DEZ.	TOTAL
223505-ENFERMEIRO	28.625	29.045	28.454	17.131	15.873	16.702	19.049	19.438	20.133	22.538	24.656	21.373	263.017
2235C1-ENFERMEIRO- P.S.F.	5.945	5.155	7.992	5.190	5.411	6.195	4.926	6.027	5.950	6.293	5.958	4.775	69.817
223530-ENFERMEIRO TRAB.	0	69	66	191	29	41	0	0	0	0	0	0	396
251605-ASSIST. SOCIAL	2.455	2.468	2.600	1.364	1.989	2.164	1.821	2.073	3.504	2.226	2.111	1.779	26.554
223710-NUTRICIONISTA	62	370	473	197	214	209	317	226	271	350	551	266	3.506
223810-FONOAUDIOLOGIA	113	526	381	255	118	322	454	520	1.586	787	301	287	5.650
223605-FISIOTERAPIA	2.644	3.155	2.295	254	708	906	1.067	1.499	2.393	1.483	1.284	847	18.535
251510-PSICOLOGIA	1.930	2.116	2.205	973	1.264	1.844	2.056	1.825	1.975	2.254	2.174	1.596	22.212
223905-TERAP. OCUPACIONAL	507	846	504	261	459	467	367	472	498	633	493	309	5.816
223415 - FARMACEUTICO	2.055	2.200	2.660	1.894	2.058	2.115	2.175	2.839	2.124	2.349	2.243	1.976	26.688
2241E1-PROF. EDUC. FISICA	316	190	399	7	9	48	40	88	122	142	47	19	1.427
<b>TOTAL:</b>	<b>44.652</b>	<b>46.140</b>	<b>48.029</b>	<b>27.717</b>	<b>28.132</b>	<b>31.013</b>	<b>32.272</b>	<b>35.007</b>	<b>38.556</b>	<b>39.055</b>	<b>39.818</b>	<b>33.227</b>	<b>443.618</b>

**RELATÓRIO ANUAL DE GESTÃO 2020**  
**SECRETARIA MUNICIPAL DE SAÚDE**  
**PRESIDENTE PRUDENTE - SP.**

SMSPP

MUNICÍPIO DE PRESIDENTE PRUDENTE													
SECRETARIA MUNICIPAL DE SAÚDE													
CONSULTA MÉDICA POR ESPECIALIDADE - ANO: 2020													
Em nº de Procedimentos - Fonte: Prontuário Eletrônico SMS e SIA/SUS													
ESPECIALIDADES	JAN.	FEV.	MAR.	ABR.	MAI.	JUN.	JUL.	AGO.	SET.	OUT.	NOV.	DEZ.	TOTAL
225125 - CLÍNICO GERAL	6.061	5.761	6.439	3.035	3.821	5.418	7.378	6.713	6.510	6.583	7.533	6.410	<b>71.662</b>
225124 - PEDIATRIA	1.179	1.380	1.226	131	407	660	802	766	840	928	1.032	724	<b>10.075</b>
225250 - GINECOLOGIA	1.715	1.487	1.545	720	966	1.160	1.221	1.189	1.166	1.219	1.283	823	<b>14.494</b>
225142 - MEDICO DO ESF	8.250	8.602	11.413	5.946	6.300	7.455	8.377	8.197	8.095	8.393	8.508	6.775	<b>96.311</b>
225133 - PSQUIATRIA	1.639	1.784	1.963	1.426	1.869	2.003	2.139	1.737	1.956	2.318	2.000	1.858	<b>22.692</b>
225135 - DERMATO / HANS	82	100	126	26	73	95	104	133	117	148	133	128	<b>1.265</b>
225155 - ENDOCRINOLOGIA	93	244	436	187	332	310	366	431	409	414	380	329	<b>3.931</b>
225112 - NEUROPEDIATRA	0	0	0	0	0	0	0	0	0	0	0	0	<b>0</b>
225265 - OFTALMOLOGIA	85	83	139	1	2	38	69	68	22	67	29	77	<b>680</b>
225180 - GERIATRIA	171	216	285	227	263	228	206	191	192	207	192	112	<b>2.490</b>
225165 - GASTRO	30	88	76	1	35	66	0	78	72	67	52	37	<b>602</b>
225127 - PNEUMO / TISIO	75	102	122	31	98	93	111	99	96	99	95	74	<b>1.095</b>
225103 - INFECTOLOGIA	243	216	211	46	93	142	172	177	211	269	213	206	<b>2.199</b>
225109 - NEFROLOGISTA	0	0	0	0	0	0	0	0	0	0	0	0	<b>0</b>
225280 - PROCTOLOGIA	2	23	26	0	0	0	0	16	24	17	19	6	<b>133</b>
225140 - MEDICO TRAB. (CEREST)	0	1	1	0	2	1	1	5	2	5	2	2	<b>22</b>
CONS. URGÊNCIA - ADULTO	17.318	17.572	16.829	10.716	9.390	10.234	11.616	11.018	11.626	12.319	13.559	13.186	<b>155.383</b>
CONS. URGÊNCIA - CRIANÇA	3.183	4.472	3.604	1.337	1.006	1.105	1.414	1.293	1.442	1.612	1.835	1.755	<b>24.058</b>
<b>TOTAL:</b>	<b>40.126</b>	<b>42.131</b>	<b>44.441</b>	<b>23.830</b>	<b>24.657</b>	<b>29.008</b>	<b>33.976</b>	<b>32.111</b>	<b>32.780</b>	<b>34.665</b>	<b>36.865</b>	<b>32.502</b>	<b>407.092</b>

ltima atualização em 11/01/2021. Valores de Dezembro poderão sofrer alguma alteração, devido o não fechamento total dos setores.

MUNICÍPIO DE PRESIDENTE PRUDENTE													
SECRETARIA MUNICIPAL DE SAÚDE													
PRODUÇÃO MENSAL POR PROGRAMAS - ANO: 2020													
Em nº de Procedimentos - Fonte: Prontuário Eletrônico SMS, ESUS e SIA/SUS													
PROGRAMAS	JAN.	FEV.	MAR.	ABR.	MAI.	JUN.	JUL.	AGO.	SET.	OUT.	NOV.	DEZ.	TOTAL
Aux. de Enfermagem-ESF (Nr. Visitas)	207	147	312	279	220	212	192	242	209	203	206	147	<b>2.576</b>
Banco de Leite Humano (Nr. Visita Domiciliar/Hospitalar)	25	42	41	59	30	23	21	23	23	41	95	17	<b>440</b>
Consulta Básica Adulto	12.181	11.941	14.752	7.483	8.738	11.272	13.887	12.908	12.834	13.494	14.491	11.919	<b>145.900</b>
Gestante (Nr. consultas)	399	288	432	387	357	319	341	310	334	272	322	316	<b>4.077</b>
Crianças (Nr. consultas)	2.384	2.735	3.128	854	1.319	1.745	2.041	2.064	1.864	1.889	2.017	1.561	<b>23.601</b>
Consulta Básica Idosos +65a	3.803	3.581	4.344	2.207	2.523	3.016	3.541	3.467	3.744	3.876	4.083	3.380	<b>41.565</b>
Consulta de Urgência Adulto Pronto Atendimento	17.318	17.572	16.829	10.716	9.390	10.234	11.616	11.018	11.626	12.319	13.559	13.186	<b>155.383</b>
Consulta de Urgência Criança Pronto Atendimento	3.183	4.472	3.604	1.337	1.006	1.105	1.414	1.293	1.442	1.612	1.835	1.755	<b>24.058</b>
Assistência Farmacêutica (Nr. de Receitas Avariadas)	62.799	60.635	66.823	48.894	47.837	51.321	56.638	51.930	53.273	69.157	68.007	65.498	<b>702.812</b>
Projeto Diabetes - Entrega de Insumos	2.908	2.900	3.060	3.014	3.102	3.045	2.783	2.787	2.782	2.882	2.893	2.886	<b>35.042</b>
Coleta de Preventivos (Papanicolaú)	526	539	526	49	56	300	465	495	688	1.620	807	558	<b>6.629</b>
Nr. Procedimentos realizados pela: APAE	7.975	7.760	8.540	8.613	8.562	8.533	8.430	8.601	8.467	7.782	8.228	6.404	<b>97.895</b>
Nr. Exames Laboratoriais APEC-UNOESTE	38.880	40.293	38.277	6.226	14.577	28.551	38.605	36.797	36.089	36.792	34.851	17.443	<b>367.381</b>
Nr. Exames Laboratoriais UNOESTE 24HS (p/ UPA e PA)	8.466	8.005	8.125	6.465	6.126	6.114	6.838	6.853	6.812	7.098	7.605	7.465	<b>85.972</b>
<b>TOTAL:</b>	<b>161.054</b>	<b>160.910</b>	<b>168.793</b>	<b>96.583</b>	<b>103.843</b>	<b>125.790</b>	<b>146.812</b>	<b>138.788</b>	<b>140.187</b>	<b>159.037</b>	<b>158.999</b>	<b>132.535</b>	<b>1.693.331</b>

## PRODUÇÃO DE CONSULTAS MÉDICA DA PENITÊNCIA DE PRESIDENTE PRUDENTE

ANO 2020													
	JAN	FEV	MAR	ABR	MAI	JUN	JUL	AGO	SET	OUT	NOV	DEZ	TOTAL
<b>N° Consultas Médicas</b>	485	458	362	491	342	666	456	499	496	545	514	481	5795

### AUDIÊNCIAS PÚBLICAS

As prestações de contas do Fundo Municipal de Saúde e da Secretaria Municipal de Saúde, referente ao ano 2020, bem como dados quantitativos de serviços realizados e ofertados à população, foram apresentadas e aprovadas pelo Conselho de Municipal de Saúde e apresentadas em audiência pública na Câmara Municipal 28/05/2020, 30/09/2020 e 29/01/2021.

A divulgação das audiências é feita pelos meios de comunicação e publicação em Diário Oficial do Município e devido a pandemia do coronavírus, ocorreu de forma remota. As audiências contaram com a participação de representantes do legislativo, conselheiros municipais de saúde, servidores municipais responsáveis pelas diferentes áreas da Secretaria de Saúde e lideranças comunitárias.

### CONSELHO MUNICIPAL DE SAÚDE

O Conselho reuniu-se mensalmente com a responsabilidade discutir as questões de saúde no município, avaliar os gastos em saúde e a qualidade da assistência prestada. A posse os novos membros do Conselho de saúde, conforme decreto nº 30.668/2020 que nomeou os membros do Conselho Municipal de Saúde de Presidente Prudente, para o biênio 2020/2021 e o decreto nº 30.725 que nomeou a Mesa Diretora do Conselho Municipal de Saúde de Presidente Prudente.

### EDUCAÇÃO PERMANENTE EM SAÚDE

Das unidades de saúde do município, 72% realizam educação permanente sistematicamente. Para os demais profissionais são desenvolvidas reuniões por categorias ou por programas, mensalmente a fim de discutir processo de trabalho e outras dificuldades, indo



de encontro com a Política Nacional de Humanização que expressa o compromisso com o fortalecimento do SUS através do desenvolvimento e qualificação dos recursos humanos.

O Núcleo de Educação Continuada e Permanente foi instituído pela portaria 41/2017 com a finalidade de estabelecer diretrizes e estratégias para a implementação da Política de Educação Permanente em Saúde no âmbito da Secretaria Municipal de Saúde para manter o desenvolvimento e qualificação dos recursos humanos, com sistematização do processo de trabalho por meio de oficinas de treinamento e rodas de conversa com os profissionais envolvidos no processo, e está em constante capacitação com os profissionais da rede.

As atribuições do Núcleo de Educação Permanente é elaborar projetos a partir das necessidades do serviço e do planejamento participativo, promovendo espaços de discussão e de qualificação profissional contribuindo para alcance das metas institucionais.

## **OUVIDORIA**

A Ouvidoria é um canal permanente e de fácil acesso, onde qualquer cidadão pode se manifestar, sendo assim um instrumento de participação individual dos usuários do SUS que auxilia com a gestão democrática da saúde pública. Cabe a Secretaria Municipal de Saúde receber, examinar e encaminhar, aos setores competentes, todas as sugestões, reclamações, elogios e denúncias que lhe sejam enviadas. Além disso, é sua competência acompanhar as providências adotadas e garantir que o cidadão receba a resposta à sua manifestação.

Essa comunicação se dá através de carta, Internet, telefones (18) 3226-0920 ou 160 e atendimento presencial

## **CENTRAL DE AGENDAMENTOS**

A Central Municipal de Regulação é responsável por agendamentos de especialidades, exames (imagem e radiológicos) e procedimentos ambulatoriais de média e alta complexidade encaminhados ao AME e HR. Os pedidos são feitos nas unidades de saúde de Presidente Prudente, lançados no Cadastro de Demanda por Recurso do Portal Cross e agendados de acordo com vaga disponibilizada, seguindo ordem de urgência e data de preenchimento da solicitação.

O Call Center, setor na Secretaria Municipal de Saúde responsável por receber os agendamentos de todas as unidades, coletar carimbo e assinatura, liga para os pacientes informando-os do agendamento e devolve a documentação às unidades de origem.

**RELATÓRIO ANUAL DE GESTÃO 2020**  
**SECRETARIA MUNICIPAL DE SAÚDE**  
**PRESIDENTE PRUDENTE - SP.**

SMSPP

No ano de 2020, foram agendados um total de 26.198 Consultas e 28.895 Exames tivemos um absenteísmo de 16,06% nas consultas e 18,30% nos exames.

**Relatório de agendamentos de Consultas e Exames referente ao ano de 2020**

Agendamentos de Consultas			
	AGENDADOS	AUSENTES	ABSENTEÍSMO (EM %)
JANEIRO	2347	310	13,21
FEVEREIRO	2633	361	13,71
MARÇO	2348	669	28,49
ABRIL	663	214	32,28
MAIO	979	246	25,13
JUNHO	1897	323	17,03
JULHO	2155	275	12,76
AGOSTO	2431	340	13,99
SETEMBRO	2984	376	12,60
OUTUBRO	3038	389	12,80
NOVEMBRO	2542	330	12,98
DEZEMBRO	2181	375	17,19
<b>TOTAL</b>	<b>26198</b>	<b>4208</b>	<b>16,06</b>

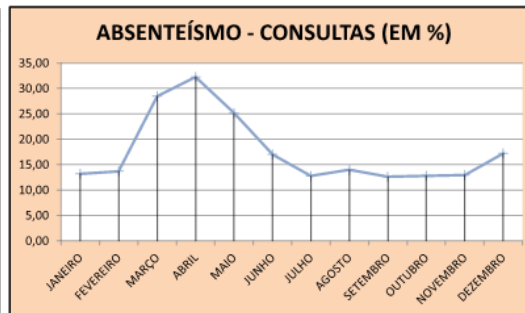

Agendamentos de Exames			
	AGENDADOS	AUSENTES	ABSENTEÍSMO (EM %)
JANEIRO	2430	356	14,65
FEVEREIRO	2509	375	14,95
MARÇO	2080	589	28,32
ABRIL	940	408	43,40
MAIO	487	97	19,92
JUNHO	2916	542	18,59
JULHO	2474	409	16,53
AGOSTO	2696	437	16,21
SETEMBRO	3416	536	15,69
OUTUBRO	3062	517	16,88
NOVEMBRO	2801	432	15,42
DEZEMBRO	3084	590	19,13
<b>TOTAL</b>	<b>28895</b>	<b>5288</b>	<b>18,30</b>

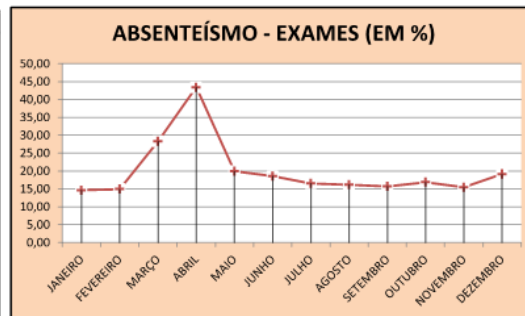

Absenteísmo - Total mensal			
	Agendados	Ausentes	Absenteísmo (em %)
JANEIRO	4777	666	13,94
FEVEREIRO	5142	736	14,31
MARÇO	4428	1258	28,41
ABRIL	1603	622	38,80
MAIO	1466	343	23,40
JUNHO	4813	865	17,97
JULHO	4629	684	14,78
AGOSTO	5127	777	15,16
SETEMBRO	6400	912	14,25
OUTUBRO	6100	906	14,85
NOVEMBRO	5343	762	14,26
DEZEMBRO	5265	965	18,33
<b>TOTAL</b>	<b>55093</b>	<b>9496</b>	<b>17,24</b>

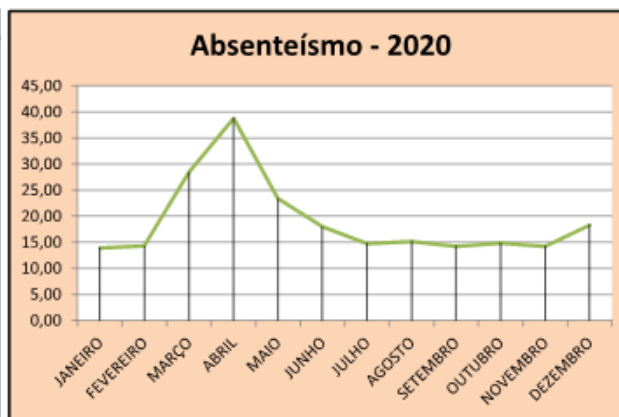

**CENTRAL DE AMBULÂNCIA**

A Central de ambulância 192 funciona atualmente 24 horas por dia no regime trabalhista de 12x36 diurno e noturno, sendo que diurno possui 4 (quatro) ambulâncias e noturno possui 03 (três). Cada ambulância tem 02 (dois) profissionais: Motorista e Auxiliar de enfermagem para atendimento de suporte básico de emergência e 01 Enfermeiro por plantão para prestar apoio às equipes em ocorrências que demandam mais cuidados e conhecimento técnico. Temos

também 02 atendentes e um supervisor que são Policiais Bombeiros (pela operação delegada), no telefone 192 para realizar toda triagem e despachos das ocorrências e sempre sobre a supervisão do Enfermeiro chefe de plantão. Também temos duas ambulâncias nos Distritos: uma em Floresta, que atende Floresta e Montalvão; e outra em Eneida, atendendo Eneida e Ameliópolis. As duas trabalham durante 24 horas por dia com um motorista.

Somos o único serviço de Urgência e Emergência do Estado de São Paulo nestes moldes interligados com o Corpo de Bombeiros, mantido com recursos municipais. Hoje temos rádios digitais, ótimos equipamentos, boas instalações e veículos, além de uma equipe competente e bem treinada.

Realizamos atendimentos das seguintes ocorrências: mal súbito em geral, infarto agudo do miocárdio, parada cardio respiratória, crises hipertensiva, convulsiva, respiratória e renal, síncope, ferimento leve com ou sem fratura, parturientes, idosos, insuficiência respiratória, envenenamento, atendimento a diabéticos, pacientes psiquiátricos, trauma, acidente de trânsito etc. Em todo o ano de 2020 foram realizados 14.310 atendimentos.

Durante esse 1º quadrimestre realizamos atividades de técnicas de APH na sede do nosso departamento. Realizamos atendimento junto com o GRAU, Suporte Avançado de Vida, USE Suporte Intermediário e Corpo de Bombeiros. Durante esse quadrimestre realizamos treinamento interno de diversos assuntos clínicos aos nossos colaboradores. Orientação referente ao fluxo de paciente e triagem.

Realizamos treinamento aos nossos colaboradores e orientações sobre a covid 19 com os seguintes assuntos: Paramentação, Desparamentação, forma de contágio, EPIS, maneira de prevenção, fluxo dos pacientes suspeitos e outras dúvidas sobre o tema.

Durante esse 2º quadrimestre realizamos atividades de técnicas de APH na sede do nosso departamento. Realizamos atendimento junto com o GRAU, Suporte Avançado de Vida, USE Suporte Intermediário e Corpo de Bombeiros. Durante esse quadrimestre realizamos treinamento interno de diversos assuntos clínicos aos nossos colaboradores. Orientação referente ao fluxo de paciente, triagem e remoção de pacientes com covid em nossa região.

Realizamos treinamento aos nossos colaboradores e orientações sobre a covid 19 com os seguintes assuntos: Paramentação, Desparamentação, forma de contágio, EPIS, maneira de prevenção, fluxo dos pacientes suspeitos e outras dúvidas sobre o tema.

Realizamos treinamento a 10 colaboradores no HR referente ao manuseio do respirador de transporte que recebemos recentemente

Durante esse 3º quadrimestre realizamos atividades de técnicas de APH na sede do nosso departamento. Realizamos atendimento junto com o GRAU, Suporte Avançado de Vida, USE Suporte Intermediário e Corpo de Bombeiros. Durante esse quadrimestre realizamos treinamento interno de diversos assuntos clínicos aos nossos colaboradores. Orientação referente ao fluxo de paciente, triagem e remoção de pacientes com covid em nossa região.

Realizamos treinamento aos nossos colaboradores e orientações sobre a covid 19 com os seguintes assuntos: Paramentação, Desparamentação, forma de contágio, EPIS, maneira de prevenção, fluxo dos pacientes suspeitos e outras dúvidas sobre o tema.

Realizamos treinamento a todos os nossos colaboradores em nosso departamento com os residentes da equipe multiprofissional referente aos temas: Suporte Avançado, Suporte Básico manuseio do respirador de transporte, auxílio à intubação, drogas vasoativas, orientações referentes ao covid. Implantação do Suporte Avançado de Vida, com a contratação de médico.

Para o ano 2021 trabalharemos para implantação da regulação médica, como objetivo de regular e organizar toda rede de urgência do nosso município e continuar nosso cronograma de capacitações e nossos protocolos de atendimentos, e melhorias para nosso departamento, e aquisição de equipamentos para treinamentos aos nossos colaboradores e população.

## **BLOCO ATENÇÃO BÁSICA**

### **ESTRATÉGIA SAÚDE DA FAMÍLIA**

Neste ano houve a manutenção das 24 equipes de ESF, sendo 20 equipes com saúde Bucal (18 ESB 40h/sem e 2 ESB 20h/sem) e 02 equipes de NASF além das ações de saúde como consultas médicas e odontológicas, farmácia, vacina, atendimento de enfermagem, curativos, atendimento aos crônicos (hipertensos, diabéticos), gestantes, puericultura, homens, adolescentes e crianças, grupos de atividades físicas, saúde mental, reabilitação entre outros desenvolvidos.

No ano de 2020 assumiram 09 agentes comunitários de saúde (ACS) para atuarem nas equipes de ESF.

Firmado novo termo de adesão do Programa Mais Médicos com validade de 01 (um) ano e autorização de 5 (cinco) vagas para o município todas já preenchidas e com os profissionais médicos atuando.

Devido à pandemia Covid-19 foi reorganizado todo o processo de trabalho das equipes de ESF, conforme plano de contingência municipal finalizando o ano em sua 6ª versão.

Referente ao Programa Previne Brasil as equipes de ESF fechou o ano com o cadastro de 78.690 pessoas, frente a um potencial máximo de cadastramento de 96.000, e atingiu referente ao critério de desempenho o ISF (indicador dor sintético final) de 6,86.

Renovado a adesão ao Programa Saúde na Escola – PSE, a Estratégia Nutrisus e ao Programa Crescer Saudável – referente a competência 2021/2022.

Mantido o processo de Educação Continuada nas equipes de ESF foram realizadas ações de capacitação, atualização, formação, oficinas, especialização, in loco e a distância, sendo 12 ações voltadas aos Agentes Comunitários de Saúde, 07 aos enfermeiros, 10 aos médicos, 04 a equipe multiprofissional (farmacêuticos, NASF, dentistas) e 10 voltado para a gestão e supervisão.

Realizada testagem rápida (IGM/IGG) para Covid-19, em todos os profissionais das equipes de ESF assintomáticos por dois momentos ao longo do ano, como estratégia de prevenção e detecção precoce de possíveis casos.

As equipes de ESF foram contempladas com 03 emendas parlamentares que se encontram em fase de finalização e execução do processo licitatório, sendo elas: - Aquisição de Equipamentos Posto de Saúde Bairro Jd. Cambuci, valor de R\$ 50.000,00.

Aquisição de Equipamentos Posto de Saúde Bairro Vila São Pedro, valor de R\$ 50.000,00,- Aquisição de tablets para as equipes de ESF, valor de R\$ 330.000,00.

## **ATENÇÃO BÁSICA**

Realizado o Inquérito Soro-Epidemiológico, com testes rápidos por punção digital para COVID 19 (IGM/IGG) de setembro a dezembro de 2019.

Foram testados a Rede de Saúde Municipal, Hospital Regional, Hospital Estadual, Santa Casa de Misericórdia, Hospital Bezerra de Menezes, Hospital Regional do Câncer, Secretaria Municipal de Mobilidade Urbana e Cooperação em Segurança Pública, Penitenciária “Wellington Rodrigo Segura”, Centro de Ressocialização “ASP Gláucio Reinaldo Mendes Pereira”, Secretaria de Educação Municipal e Prefeitura Municipal de Presidente Prudente.

Totalizando 12.650 (doze mil seiscentos e cinquenta) testes, sendo 218-IGM Positivo, 274-IGG Positivo, 152-IGG/IGM Positivo.

Implantação do Centro de Triagem Covid-19 em abril/2020, localizado na praça da juventude da Cohab, com objetivo de atendimento a pacientes do município de Presidente Prudente com presença de sintomas gripais leves. Credenciado com a publicação da Portaria nº 1.579, de 19 de junho de 2020.

Realizado a prestação de contas das portarias de incentivo financeiro Covid-19 conforme estabelecido sendo elas: Portaria nº 2.994, de 29 de outubro de 2020, Portaria nº 2.405, de 16 de setembro de 2020, Portaria nº 3.350, de 8 de dezembro de 2020.

### **SERVIÇO DE ENFERMAGEM**

As Unidades Básicas de Saúde, Estratégia de Saúde da Família, Pronto Atendimento e demais estabelecimentos de saúde funcionam com serviço da equipe de enfermagem composto por Enfermeiros e Auxiliares de Enfermagem, que prestam atendimento aos pacientes que necessitam destes serviços.

A enfermagem é uma das profissões da área da saúde cuja essência e especificidade é o cuidado com o ser humano, individualmente, na família ou na comunidade, desenvolvendo atividades diversas. Ela se responsabiliza pelo conforto, acolhimento e bem-estar dos pacientes, seja prestando o cuidado, seja coordenando outros setores para a prestação da assistência e promovendo a autonomia dos pacientes por meio da educação em saúde. Ainda tem por objetivo a promoção, prevenção de doenças, atendimento humanizado, aprimoramento de atendimento técnico, e auxiliar na recuperação da saúde.

A enfermagem constitui o maior contingente da força de trabalho em cuidados à saúde. É o grupo profissional mais amplamente distribuído e com os mais diversos papéis, funções e responsabilidades, sendo está atuação ampla em todas as unidades de saúde do município, através de ações e Programas de Saúde (HIPERDIA, SISPRENATAL, prevenção do CA de colo de útero, CA de mamas, planejamento familiar, saúde da criança, da mulher, do adulto, idoso e mental) e outros programas.

Atualmente a secretária de saúde, sob o comando da supervisão de enfermagem, conta com um quadro de 77 enfermeiros e 232 auxiliares de enfermagem, todos funcionários admitidos por concurso público, prestando assistência a população nos diversos seguimentos da saúde.

Também sob gestão compartilhada com o Consórcio Municipal do Oeste Paulista – CIOP, das Unidades de Pronto Atendimento do Ana Jacinta e Zona Norte, CAPS III 24 horas, Unidade

**RELATÓRIO ANUAL DE GESTÃO 2020**  
**SECRETARIA MUNICIPAL DE SAÚDE**  
**PRESIDENTE PRUDENTE - SP.**

SMSPP

de Acolhimento Adulto – UAA, Unidade de Acolhimento Infantil – UAI, e Residências Terapêuticas.

O serviço de enfermagem realizou 1.082.672 procedimentos no ano de 2020, como segue abaixo.

SECRETARIA MUNICIPAL DE SAÚDE - PP - NÚCLEO DE INFORMAÇÕES													
MÁPA DIÁRIO - ATENDIMENTO BÁSICO - ANO 2020													
Condensado todas Unidades													
ATIVIDADES REALIZADAS	JAN	FEV	MAR	ABR	MAI	JUN	JUL	AGO	SET	OUT	NOV	DEZ	TOTAL
CURATIVO GRAU 1	967	700	792	548	673	706	797	311	318	401	301	352	6.866
CURATIVO GRAU 2	1.739	1.471	1.655	1.221	1.282	1.403	1.610	1.428	1.966	2.162	1.813	1.900	19.650
APLIC. MEDIC. VO+EV+IM	24.916	25.370	24.331	14.702	14.022	15.474	17.822	15.558	20.376	23.405	22.455	21.389	239.820
APLICAÇÃO SORO	7.105	7.761	6.117	4.195	4.660	4.103	4.029	4.283	5.020	5.508	5.530	5.119	63.430
IMOBILIZAÇÃO	11	40	7	12	13	15	5	17	11	9	10	1	151
AUXÍLIO PEQ. CIRURGIA	0	0	0	0	0	0	0	0	0	0	0	0	0
RETIRADA DE PONTOS	347	344	394	266	242	293	328	330	418	357	359	331	4.009
TERAPIA REIDRAT. ORAL	19	208	636	322	155	39	14	9	15	12	12	12	1.453
INALAÇÃO	1.025	1.339	1.688	305	150	104	328	270	249	173	298	391	6.320
COLET. OUTROS MAT	3.684	4.401	4.924	4.012	3.246	2.660	2.717	2.480	3.685	2.811	2.925	2.481	40.026
COLETA PREVENTIVOS	526	539	526	50	56	300	465	495	687	1.620	807	558	6.629
TESTE DE GLICEMIA	5.771	4.942	4.985	2.955	3.850	4.753	5.893	5.596	4.908	6.680	6.503	5.235	62.071
VISITA DOMICILIAR (A.E)	294	221	438	369	277	258	238	282	1.293	246	244	189	4.349
AFERIÇÃO PRESSÃO ARTER.	39.049	37.975	39.946	21.039	23.116	26.248	31.420	29.560	32.079	34.838	36.815	32.651	384.736
PROVA DO LAÇO	681	1.813	2.679	1.671	978	508	386	175	207	177	241	241	9.757
TESPE PPD	46	29	48	6	23	14	13	16	17	39	24	15	290
REAÇÃO MONTENEGRO	0	0	0	0	0	0	0	0	0	0	0	0	0
OXIGENOTERAPIA	85	71	71	79	100	91	150	171	125	101	80	125	1.249
LAVAGEM GASTRICA	5	16	19	9	17	13	14	8	8	14	11	7	141
SONDAGEM GASTRICA	26	19	30	25	34	28	33	37	25	49	34	24	364
CATET. VESICAL ALVIO	27	46	40	21	18	16	17	25	44	49	24	28	355
CATET. VESICAL DEMORA	223	81	102	100	141	111	156	154	140	149	130	136	1.623
EXAME DO PEZINHO	26	10	14	6	40	34	4	22	11	15	18	12	212
ELETROCARDIOGRAMA	1.346	1.026	1.011	767	868	921	815	851	780	846	916	887	11.034
PESAGEM	15.198	13.844	18.765	5.466	8.000	9.648	11.940	11.091	13.952	15.643	16.184	13.872	153.603
TESTE RÁPIDO GRAVIDEZ	233	172	206	189	169	209	203	233	213	240	208	142	2.417
TESTE RÁPIDO HIV	503	385	404	169	217	288	319	378	380	997	754	261	5.055
TESTE RÁPIDO HIV em Gest.	296	202	293	306	260	321	260	305	285	296	306	285	3.415
TESTE RÁPIDO SÍFILIS	489	382	389	167	202	287	274	377	366	956	734	257	4.880
TESTE RÁPIDO SÍFILIS Gest.	308	219	326	321	287	311	332	314	297	304	321	265	3.605
TESTE RÁPIDO HEPATITE C	774	559	652	449	453	585	546	625	599	779	695	500	7.216
TESTE RÁPIDO HEPATITE B	695	497	608	409	410	513	497	602	573	706	682	467	6.659
CAUTERIZAÇÃO PEQ. LES.	7	7	12	7	9	2	5	16	6	13	6	15	105
REMOÇÃO CERUMEM	88	73	54	11	14	15	21	18	27	37	56	62	476
RET. CORPO ESTRANHO	23	12	18	26	27	19	10	10	16	25	14	12	212
CANTOPLASTIA	12	8	13	1	1	1	0	0	1	1	2	2	42
ENEMA	43	45	29	38	40	19	39	41	53	33	67	37	484
CUIDADOS C/ESTOMAS	2	0	4	6	4	4	2	3	3	6	4	15	53
CUIDADOS TRAQUEOSTOMIA	1	2	2	5	5	1	1	1	2	0	1	1	22
SUTURA	175	154	169	156	134	167	172	149	207	188	187	175	2.033
OUTROS	1.151	878	1.797	1.572	1.911	1.956	1.795	1.513	1.483	1.148	1.728	1.304	18.236
Teste rápido SARS-COV-2	0	0	0	0	0	148	1.322	469	288	246	193	448	3.114
Coleta SWAB p/SAR-COV-2	0	0	0	0	0	29	881	1.097	804	770	1.208	1.721	6.510
<b>TOTAL MENSAL</b>	<b>107.916</b>	<b>105.861</b>	<b>114.194</b>	<b>61.978</b>	<b>66.104</b>	<b>72.615</b>	<b>85.873</b>	<b>79.320</b>	<b>91.937</b>	<b>102.049</b>	<b>102.900</b>	<b>91.925</b>	<b>1.082.672</b>

## **COMPONENTE PRÉ NATAL**

O município, através da Secretaria Municipal participa do Comitê Regional de Vigilância de Mortalidade Materno, Fetal e Infantil, contribuindo para implantação das ações deliberadas buscando soluções para sucesso das metas almejadas.

Seguindo o componente pré-natal preconizado pela Rede Cegonha, os profissionais envolvidos na Atenção Básica, especificamente em relação à Saúde da Mulher são capacitados e orientados para melhorar o desempenho na atenção básica quanto à captação precoce e busca ativa das gestantes cadastradas na rede pública, iniciando o pré-natal em até a 12ª semana de gestação; Provimento de vagas e encaminhamento da gestante para a consulta médica sempre que necessário; Disponibilização vagas para realizar os exames laboratoriais em tempo hábil; Nas situações de urgência/emergência, o transporte é realizado pelo Serviço de Atendimento Móvel (SAME 192); Vinculação e visitas a maternidade de referência para permitir a aproximação e familiarização da gestante como processo do trabalho de parto e puerpério; Registro do Atendimento em Prontuário eletrônico; Grupos de gestante mensais com equipes multiprofissionais; Oferta de passe para transporte coletivo para realização de exames e consultas com especialistas e encaminhamento para Fisioterapia para auxiliar no trabalho de parto.

No ano de 2020 os indicadores demonstram que 1.615 gestantes foram cadastradas neste município. Dentre as gestantes cadastradas 1.374 (85,07%) realizaram a primeira consulta antes da 12ª semana de gestação. Das gestantes que iniciaram o pré-natal neste ano, 181 possuem idade entre 10 a 19 anos.

O fortalecimento do pré-natal do parceiro também é estabelecido, com atendimento individualizado pelo enfermeiro e médico, realização dos testes de HIV, Sífilis, Hepatites B e C, e aconselhamento sobre doenças sexualmente transmissíveis e solicitação de exames de rotina conforme solicitado pelo Ministério da Saúde.

## **PREVENÇÃO DO CÂNCER DE COLO UTERINO E DE MAMA**

Todas unidades de saúde realizam exame de Papanicolau diariamente, participam das campanhas, como por exemplo Março mês da Mulher e Outubro Rosa, e fazem mutirões aos sábados para facilitar a procura da mulher que trabalha, em horário comercial. No entanto, mesmo retomando os atendimentos de forma gradual, houve diminuição dos atendimentos eletivos nas Unidades de Saúde, devido a pandemia do novo Coronavírus, o que ocasionou



uma redução na realização dos exames de rastreamento de câncer de mama e câncer de colo do útero no ano de 2020.

Dos exames de preventivos de colo uterino coletados no ano de 2020, 6.629 (0,31%) exames são da população alvo, realizados nas unidades básicas de saúde, de 25 a 64 anos.

Dos exames de mamografia realizados no ano de 2020, 3.425 exames são da população alvo, de 50 a 69 anos (0,27%).

O rastreamento de exames alterados é realizado por todas as unidades através do SISCAN, para assim garantir um tratamento precoce com maior possibilidade de cura.

### **PROGRAMA DE PLANEJAMENTO FAMILIAR**

As Unidades Básicas de Saúde e Estratégia de Saúde da Família são responsáveis pelas atividades de educação, orientação e desencorajamento a esterilização, conforme protocolo do Ministério da Saúde, com fornecimento de métodos contraceptivos reversíveis e irreversíveis.

A assistência em anticoncepção pressupõe a oferta de todas as alternativas de métodos anticoncepcionais aprovadas pelo Ministério da Saúde, bem como o conhecimento de suas indicações, contra-indicações e implicações de uso, garantindo à mulher, ao homem ou ao casal os elementos necessários para a opção livre e consciente do método que a eles melhor se adapte. Pressupõe, ainda, o devido acompanhamento clínico-ginecológico à usuária, independentemente do método escolhido.

Ocorrem, mensalmente, palestras com orientações sobre os métodos contraceptivos, em todas as Unidades de Saúde do município, com o objetivo de oferecer conhecimentos aos usuários sobre planejamento familiar e, assim, garantir que estes decidam, de forma livre e responsável, sobre o exercício de sua sexualidade e reprodução

Vasectomia e Laqueadura: Casos que se enquadrem na Lei nº 9.263, de 13 de Novembro de 1996, Artigo 10, Parágrafos I e II. O município de Presidente Prudente conta com uma rede de referência para encaminhamento ao Processo de Cirurgia Esterilizadora, a qual se encontra estabelecida nas Unidades Básicas de Saúde: UBS Belo Horizonte; UBS Vila Real; UBS Cohab; UBS Guanabara; UBS Santana. Nas quais atuam equipes multiprofissionais, compostas por Enfermeiro, Ginecologista, Médico Clínico Geral, Psicólogo, Assistente Social, que são responsáveis por orientar o usuário por todo o processo, desde a inclusão mediante a Lei Nº 9.263/1996 ao encaminhamento final à cirurgia esterilizadora.

A tabela abaixo indica a quantidade de mulheres e homens que realizaram encaminhados para realização de Laqueadura e Vasectomia no ano de 2020:

		Operaram
Mulheres	Gestantes	57
	Não gestantes	07
Homens		39

Mulheres residentes em Presidente Prudente que colocaram DIU, no ano de 2020 foram 155.

## **SAÚDE DA CRIANÇA**

Todas as unidades de saúde realizam atenção à saúde da criança. Abrangendo as consultas médicas, cuidados multidisciplinar, puericultura, vacinação, busca ativa das crianças faltosas à vacinação.

Desde a gestação são orientados nas palestras multidisciplinares sobre os cuidados ao recém-nascidos e a importância da amamentação exclusiva nos seis primeiros meses de vida da criança, assim como os cuidados com as mamas e a posição correta da criança no momento da amamentação. O preparo da alimentação da criança após o sexto mês é orientado pelos nutricionistas. O Município também prioriza atenção ao cuidado em relação a Linha de Cuidados Prioritários para Saúde da Criança estabelecidas pelo Ministério da Saúde, que são: Atenção à saúde do recém-nascido, Incentivo a qualificação do acompanhamento do crescimento e desenvolvimento, Vigilância das mortalidades infantil e fetal, Prevenção de violência e promoção de cultura da paz e Promoção e proteção e apoio ao aleitamento materno.

No cuidado durante o puerpério e aos primeiros dias de vida da criança, são realizadas ações de incentivo ao Aleitamento Materno exclusivo; acompanhamento da puérpera e criança na atenção básica, realizando o agendamento das consultas de puericultura nos mesmos dias de retorno na sala de vacina do bebê e a consulta de puerpério sendo realizada até 40 dias após o parto; Busca ativa das crianças em situação de vulnerabilidade; Realização do Planejamento Reprodutivo precoce com a puérpera, orientações e oferta de contraceptivo oral na consulta de puerpério.

## **TESTE DO PEZINHO**

O exame laboratorial simples realizado através da análise de amostras de sangue coletadas no calcanhar do Recém-Nascido, o exame ficou popularmente conhecido como Teste do Pezinho, tem o objetivo de detectar precocemente doenças metabólicas, genéticas e infecciosas que poderão causar lesões irreversíveis no bebê.

Em Presidente Prudente existem seis locais de coletas do exame: Centro Municipal de Especialidades Dr<sup>o</sup> José Teixeira Libório, Hospital Regional, Hospital Estadual, Santa Casa e Instituto da Criança (não mantem relatórios atualizados) e a Clínica Galvão que não informa os dados a Secretaria Municipal de Saúde.

A coleta do Exame do Pezinho é a partir do 3<sup>o</sup> dia de vida (48 h) até o 5<sup>o</sup> dia de vida, segundo orientações da CIPOI - Campinas.

O serviço de Referência em Triagem Neonatal em Presidente Prudente é o laboratório CIPOI – Campinas. No ano de 2019 foram coletados 664 exames do pezinho.

Os exames do pezinho alterados são encaminhados ao ambulatório do Hospital Regional para o setor de pediatria onde são avaliados clinicamente e através de exames laboratoriais. As crianças serão acompanhadas até concluírem o caso e a realização de tratamento. A criança com exame IRT alterado é encaminhada, por Campinas (CIPOI), para tratamento em Botucatu. Neste ano de 2020 foi realizado 212 exames.

## **SAÚDE DO ADULTO**

### **PROGRAMA DE CONTROLE DE DOENÇAS CRÔNICAS DEGENERATIVAS**

A Secretaria Municipal de Saúde procura intensificar ações na Atenção Básica para diminuir as internações por doenças crônicas degenerativas, através de ações de controle da hipertensão arterial e diabetes realizando campanhas, trabalhos de grupo, orientação nutricional, e atendimento em horários diferenciados para a população.

O Diabete Mellitus e a Hipertensão Arterial são os grandes problemas da saúde pública, e um dos maiores desafios para a gestão no controle de suas complicações, considerados como principais fatores de risco para doenças cardiovascular, responsável por cerca de 25% das mortes por todo o mundo. O bom controle da diabetes, da hipertensão e das dislipidemias é fundamental para prevenção de complicações. No entanto, no paciente crônico a adesão e bom controle são metas difíceis de serem atingidas, apesar da disponibilidade medicamentosa pela rede pública de saúde e de toda orientação prestada.

Sabemos que mudança no estilo de vida é fundamental para esta taxa de mortalidade diminuir, mas o cidadão também tem que se envolver nas atividades que o município oferece, não apenas tomando seu medicamento, mas mudando seu hábito alimentar e praticando atividades físicas recomendadas por profissionais.

## **SAÚDE DO IDOSO**

O Centro de Referência Felicidade que busca melhorar a qualidade de vida dos idosos, oferecendo oportunidade de prevenir e estabilizar inúmeras doenças e problemas relacionados ao envelhecimento, e possibilitar convivência social, promoção do auto cuidado, resgate de autoestima, etc.

Em diversas UBS e ESF são desenvolvidos trabalho em grupo com atividades físicas por profissionais fisioterapeutas e educador físico respectivamente, também é oferecida vacinação de rotina, e nas campanhas de vacina a SMS tem a preocupação de vacinar os idosos internados e os acamados em suas residências ou em instituições.

## **SERVIÇO DE NUTRIÇÃO**

O número de profissionais nutricionistas manteve-se. Os profissionais nutricionistas atuantes na Atenção Básica realizaram cinco reuniões, com o objetivo de organizar a atenção nutricional, discutir processos de trabalho, elaborar protocolos, orientações, organizar eventos e ações.

Com o objetivo de atualização profissional, 6 profissionais nutricionistas participaram da capacitação do Ministério da Saúde “O Brasil Conta Comigo” a respeito do Coronavírus (Covid-19), um profissional nutricionista participou de Congresso Online, uma Jornada Científica da área de Nutrição, um Curso de Extensão em Saúde da Mulher e um Curso de Extensão em Suplementação Nutricional Magistral na prática Clínica

Foram revisados os materiais educativos como panfletos e livretos para a realização de educação alimentar e nutricional nos atendimentos individuais, em grupos e nas visitas domiciliares, com o objetivo de incentivar a promoção de prática alimentar e estilo de vida saudável, prevenção e tratamento dos distúrbios nutricionais e de doenças associadas à alimentação e nutrição. O material foi revisado para ser reproduzido em quantidade suficiente para desenvolver as atividades durante o ano.

Houve o incentivo a hábitos alimentares saudáveis em 80% das unidades envolvidas nas ações, abordando o tema alimentação saudável e adequada em consultas individuais (presenciais e à distância) gestantes, hipertensão e diabetes, diabéticos insulino-dependentes, nas unidades de saúde. Os nutricionistas participaram de 18 grupos de Hipertensos e Diabético, 1 grupo de crianças do Programa Viva Leite. Foram também realizados 5 encontros com a equipe das Unidades de Saúde, sendo 2 encontros de Educação Permanente e 3 reuniões com as equipes. Devido a Pandemia de Covid-19, a partir de março, foram suspensos os encontros e grupos.

Abordado o tema aleitamento materno, doação de leite materno e alimentação complementar saudável nos grupos de puericultura e gestantes nas unidades de saúde, os profissionais nutricionistas participaram de 4 grupos. Devido a Pandemia de Covid-19, a partir de março, foram suspensos os encontros e grupos presenciais e foram realizados 4 encontros à distância (pelo google meet e instagram) com o Banco de Leite Humano.

Em relação à Estratégia Nacional para Promoção da Alimentação Complementar Saudável em crianças de 0 a 2 anos (ENPACS)/ Rede Amamenta e Alimenta, estão capacitadas 12 (doze), ou seja 70% das Equipes da Estratégia de Saúde da Família.

As ações para o tratamento das crianças e adolescentes com alterações nutricionais foram implementadas, sendo realizadas orientações nutricionais individuais. Devido a Pandemia de Covid-19 foram suspensos os encontros, grupos e avaliações nutricionais dos estudantes, conforme pactuado pelo PSE (Programa Saúde na Escola).

Foram realizadas orientações nutricionais individuais e em grupos, assim como implementados os grupos de reeducação alimentar para adultos nas Unidades Básicas de Saúde e Estratégias de Saúde da Família do município. Foram realizados 20 grupos nas Equipes da Estratégia de Saúde da Família, com os pacientes participantes do Programa Nutrindo com Saúde/ Peso saudável, e 6 Grupos nas Unidades Básicas de Saúde, totalizando 26 grupos da Linha de Cuidado do Sobrepeso e Obesidade. Devido a Pandemia de Covid-19, a partir de março, foram suspensos os encontros e grupos, sendo que os pacientes do programa foram acompanhados individualmente em consultas individuais (presenciais e à distância).

Em relação à aquisição de equipamentos antropométricos, foram adquiridos de acordo com a necessidade do serviço. Realizado o monitoramento da situação nutricional da população atendida nas Unidades de Saúde através do SISVAN (Sistema de Vigilância Alimentar e Nutricional), assim como a avaliação antropométrica dos escolares, conforme pactuado pelo

PSE (Programa Saúde na Escola), sendo cadastrados no SISVAN 5% de pessoas que procuram o serviço.

## **SAÚDE BUCAL**

### **RECURSOS FÍSICOS E HUMANOS DA REDE**

O serviço de manutenção de equipamentos atua atendendo às solicitações das unidades de saúde, conforme rotina de trabalho do Departamento de Manutenção. Os insumos odontológicos são adquiridos de forma a manter todos os serviços de saúde bucal da rede municipal.

De acordo com a necessidade, cirurgiões-dentistas e auxiliares de saúde bucal são chamados para compor o quadro municipal, através do concurso público vigente (realizado em novembro/2017). No primeiro quadrimestre foi chamado mais 1 cirurgião-dentista (carga horária de 20 horas semanais).

### **AÇÕES COLETIVAS / PREVENTIVAS**

As ações preventivas foram iniciadas com a realização da triagem de risco em saúde bucal dos escolares (exame epidemiológico) e, a partir da análise destes dados, foi feito o planejamento das ações, com o intuito de garantir a melhoria e manutenção da saúde bucal.

No ano 2020 estavam matriculados 9.029 escolares do ensino infantil, 9.319 do ensino fundamental I, 7.685 do ensino fundamental II e 4.143 do ensino médio, totalizando 30.176 escolares participantes das ações, de 91 escolas públicas (municipais e estaduais) conforme apresentado na tabela abaixo.

<b>ANO 2020</b>	<b>TOTAL</b>		<b>Nº. DE ESCOLAS PÚBLICAS</b>		
	<b>ALUNOS</b>	<b>CRECHE</b>	<b>PRÉ</b>	<b>SOMA</b>	<b>TOTAL</b>
				<b>EI</b>	<b>ESCOLAS</b>
<b>ENSINO INFANTIL</b>	9.029	39	38	52	MUNICIPAIS: 65
<b>ENSINO FUNDAMENTAL I</b>	9.319			32	
<b>ENSINO FUNDAMENTAL II</b>	7.685			26	ESTADUAIS: 26
<b>ENSINO MÉDIO</b>	4.143			21	
<b>TOTAL ALUNOS</b>	30.176				91 ESCOLAS

Com a pandemia atual do coronavírus, as ações coletivas em saúde bucal realizadas nas escolas foram suspensas desde o mês de março deste ano. Outras abordagens estão sendo realizadas como a produção de vídeos educativos que foram disponibilizados através da SEDUC e Youtube. Também foram produzidos áudios para serem divulgados no rádio através da SEDUC.

Foram distribuídos 3.656 kits de escova, creme dental e folder orientativo para as crianças de maior vulnerabilidade social identificadas pela SEDUC, em 49 escolas municipais, juntamente com as cestas básicas.

Em parceria com a Faculdade de Odontologia (UNOESTE) foram produzidos material educativo nas diferentes linhas de cuidado com a finalidade de utilização durante a pandemia (vídeos, panfletos e banners), através dos graduandos deste curso.

As unidades realizaram as campanhas OUTUBRO ROSA e NOVEMBRO AZUL durante os meses de outubro e novembro, onde foram realizadas avaliações de saúde bucal e orientações preventivas.

As ações pactuadas através do Programa Saúde na Escola-PSE (educação em saúde, escovação supervisionada, triagem de risco e aplicação tópica de flúor) foram planejadas aos escolares inseridos no PSE, porém sofreram impacto por conta da pandemia.

### **AÇÕES INDIVIDUAIS / CURATIVAS**

Devido à pandemia do coronavírus, desde março de 2020, foram mantidos os atendimentos de urgência, conforme recomendação do Ministério da Saúde e ANVISA.

Em julho ocorreu a retomada dos atendimentos eletivos através dos pacientes que tiveram seus atendimentos suspensos em março, tomando todos os cuidados de biossegurança necessários para o momento. Em novembro iniciamos a ampliação dos pacientes agendados por período (2 a cada 4 horas) e o acolhimento e triagem remota daqueles pacientes que buscam atendimento de rotina nas unidades de saúde.

As urgências continuam sendo monitoradas e, aqueles que precisam de retorno para solucionar seu problema estão sendo agendados.

### **CENTRO DE ESPECIALIDADES ODONTOLÓGICAS (CEO)**

O Centro de Especialidades Odontológicas de Presidente Prudente oferece as seguintes especialidades: endodontia, periodontia, estomatologia, cirurgia, portadores de necessidades

especiais, odontopediatria/odontobebê e prótese. A porta de entrada do paciente é pela Atenção Básica que, quando necessário, encaminha o paciente ao CEO por meio de formulários de referência.

No primeiro quadrimestre, com a mudança de prédio do Centro Municipal de Especialidades (CSI) para o ambulatório médico da UNOESTE, um dos consultórios de referência em Odontopediatria foi para o CEO, que passou a ser referência também nessa especialidade (incluindo o Programa de Odontologia para Bebês municipal). Para essa especialidade os usuários podem agendar diretamente lá, sem precisar passar pelas unidades de atenção primária previamente.

Os atendimentos, suspensos em março por conta da COVID-19, foram retomados através dos pacientes que tiveram seus atendimentos suspensos em março, tomando todos os cuidados de biossegurança necessários para o momento. Em relação a Emendas Impositivas, recebemos 34.000 escovas dentais adulto referente a emenda impositiva do Vereador Willian Leite; um veículo Spin referente ao Vereador Demerson Dias e um motor endodôntico do Vereador José Tabosa.

## **BLOCO DA ASSISTÊNCIA FARMACÊUTICA**

Funcionamento das atividades nas farmácias municipais- 30 unidades, com atendimento de 702.812 receitas no período, significando uma diminuição 14,5% em relação ao ano de 2019. Queda acentuada nos meses de Abril a Setembro. Em contrapartida, a dispensação de Insumos de diabetes houve 35402 atendimentos durante o ano de 2020 o que significou um aumento de 7,4 % em relação ao ano anterior.

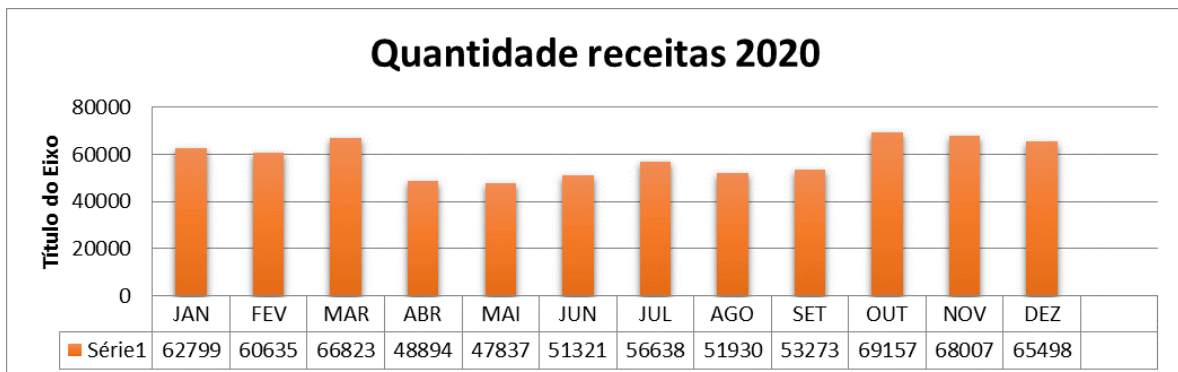



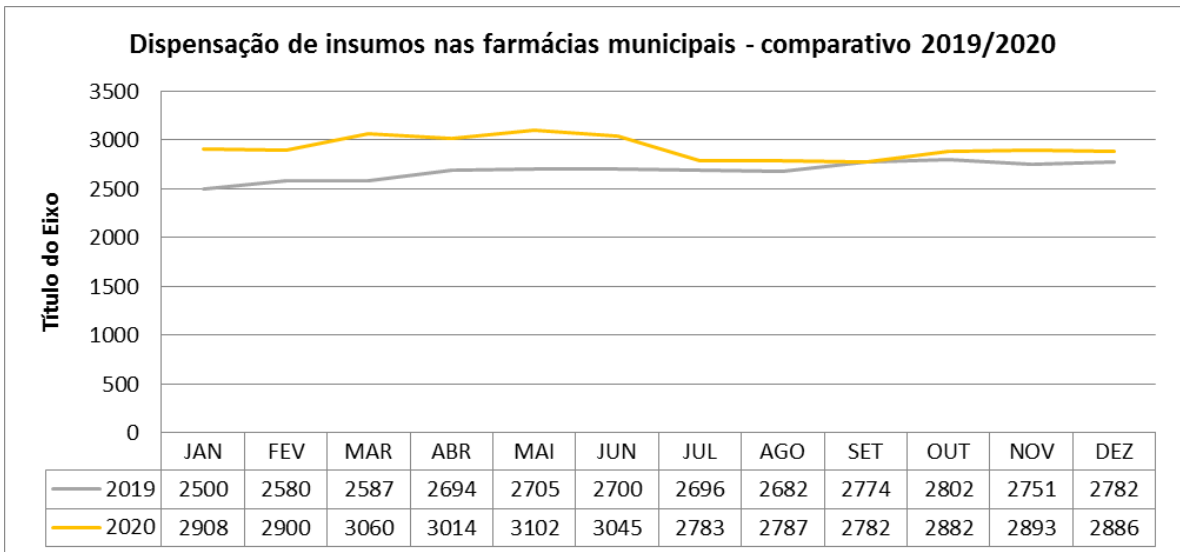
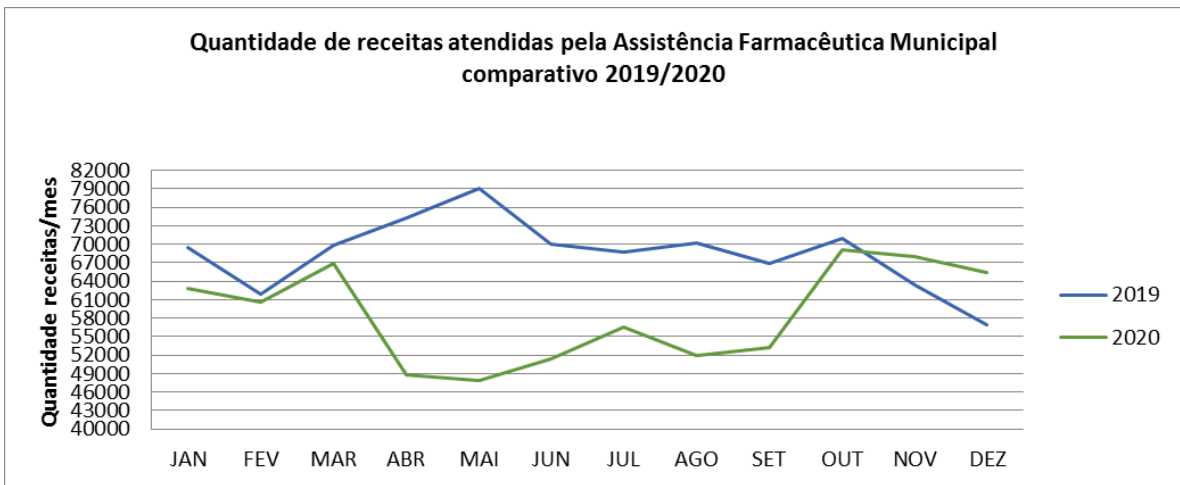
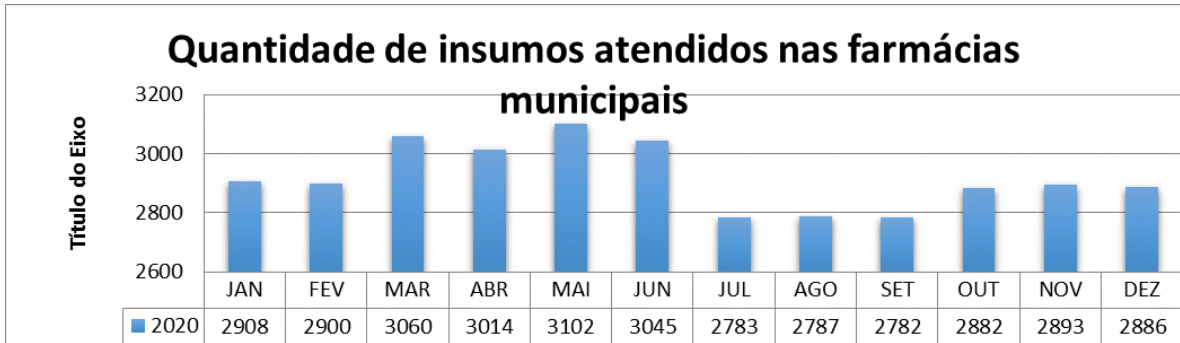

Houve a qualificação de alguns relatórios gerenciais dos indicadores específicos da AF e aguarda-se que o STI faça as alterações necessárias no sistema para que se efetue as

transmissões BNAFAR, via web service. Realizado as justificativas mensais pelo FormSUS conforme nota técnica.

Divulgação da REMUME com nova paginação para os profissionais em 100% nos serviços municipais, uma vez que se encontra disponibilizado no endereço eletrônico:<http://www.saudepp.sp.gov.br/farmacia/default.asp>

Manutenção da REMUME em 63% baseado na RENAME. Comissão de Farmácia e Terapêutica com incorporação de dois medicamentos Rename e 2 medicamentos para atendimento aos pacientes Covid-19 nas UPAS. Atualização em andamento dos POPs e Manual de Boas Práticas.

Na Monitoração dos contratos de fornecimento de medicamentos e insumos para diabéticos: Realizados no ano 3 pregões eletrônicos e uma Prorrogação contratual. A Prorrogação de contrato com a empresa fornecedora de tiras reagentes com manutenção de valor gera uma economicidade e eficiência ao erário.

<b>processo/pregão</b>	<b>quantidade de itens</b>	<b>quantidades de itens não adjudicados</b>	<b>% sem compra</b>	<b>quantidade de empresas participantes</b>
245/2019	250	31	12,40%	24
26/2020	22	9	40,91%	4
16/2020	2	0	0,00%	3
86/2020	252	50	19,84%	32
157/2020	37	19	51%	
media			42%	

Das compras realizadas, apresentou-se média de 42% dos itens não adquiridos (ou valor acima da média e/ou falta de proposta), o que gera a demanda por outros processos de aquisição - houve 5 compras de baixo valor durante o ano. O mercado de insumos farmacêuticos passa por uma dificuldade em matéria prima, o que gerou muito desabastecimentos no setor além das solicitações de reequilíbrio econômicos financeiros (3 reequilíbrios, 6 pedido de cancelamento de item, 17 medicamentos adquiridos por compra de baixo valor – inclusão nas upas e fracassos de compras.

No quesito da garantia de aquisição dos medicamentos, do montante orçado para o ano de 2020, foram executados Os Recursos utilizados estão de acordo com o disposto Título III do Anexo XXVIII da Portaria de Consolidação nº 2, de 28 de setembro de 2017, que dispõe sobre

as normas de financiamento e de execução do Componente Básico da Assistência Farmacêutica no âmbito do Sistema Único de Saúde (SUS); o Capítulo I do Título V da Portaria de Consolidação nº 6, de 28 de setembro de 2017, que dispõe sobre o financiamento do Componente Básico da Assistência Farmacêutica; e a Portaria nº 3.047/GM/MS, de 28 de novembro de 2019, que estabelece a Relação Nacional de Medicamentos Essenciais - Renome 2020 no âmbito do Sistema Único de Saúde (SUS) por meio da atualização do elenco de medicamentos e insumos da Relação Nacional de Medicamentos Essenciais - Renome 2018.

### **PRESTAÇÃO DE CONTAS AQUISIÇÃO DE MEDICAMENTOS PARA ATENÇÃO BÁSICA**

RECURSO	VALOR PACTUADO EM 2020	SALDO em JANEIRO DE 2020	VALOR FINANCEIRO RECEBIDO EM 2020	RECURSO TOTAL EXECUTADO 2020	% DE EXECUÇÃO 2020
ESTADUAL	R\$ 416.173,14	R\$ 299.799,96	425.461,98	R\$ 454.858,67	109,30%
FEDERAL	R\$ 1.297.744,20	R\$ 429.751,01	1.338.146,52	R\$ 1.208.437,41	93,12%
MUNICIPAL	R\$ 416.173,14		R\$ 2.421.310,56	R\$ 2.421.310,56	581,80%
Portaria 2516/2020			R\$ 700.000,00	R\$ 520.074,00	74,30%
FEDERAL PABA	R\$ 2.200.000,00		R\$ 1.908.918,77	R\$ 1.905.918,77	86,77%

### **PRESTAÇÃO DE CONTAS AQUISIÇÃO DE INSUMOS PARA INSULINO DEPENDENTES**

RECURSO	VALOR PACTUADO EM 2020	SALDO em JANEIRO DE 2020	VALOR FINANCEIRO RECEBIDO EM 2020	RECURSO TOTAL EXECUTADO 2020	% DE EXECUÇÃO 2020
ESTADUAL	R\$ 111.874,50	R\$ 70.000,00	83.907,00	R\$ 146.641,00	131,08%
MUNICIPAL	R\$ 111.874,50		R\$ 531.000,00	R\$ 474.306,00	474,64%

### **BLOCO INVESTIMENTO**

**1º QUADRIMESTRE:** Neste primeiro quadrimestre de 2020 houve o repasse de Emenda Parlamentar Federal no valor R\$ 50.000,00 para incremento PAB/COVID, Emenda Parlamentar Federal no valor de R\$ 150.000,00 para incremento MAC/COVID, Emenda Parlamentar Estadual no valor de R\$ 300.000,00 (investimento) para adequação do espaço do Centro Municipal de Fisioterapia para manutenção a saúde do idoso.

**2º QUADRIMESTRE:** Repasse Emenda Parlamentar Estadual no Valor de 330.000,00, para aquisição de equipamentos para coleta de dados para equipes do psf – Tablet. Repasse Emenda Parlamentar Estadual no Valor de 50.000,00, para aquisição de equipamentos posto de saúde bairro Jardim Cambuci.

Repasse Emenda Parlamentar Estadual no Valor de 50.000,00, para aquisição de equipamentos posto de saúde Jardim São Pedro. Emenda Parlamentar Estadual no Valor de 100.000,00, para adequação espaço físico UBS Cohab. Aquisição de 4 Veículos de 7 Lugares Modelo Spin, recurso proveniente de Emenda Parlamentar Municipal. Equipe ESF, Saúde Bucal, CAPS, Controle de Zoonoses.

Aquisição de 1 veículo de 7 lugares modelo spin, no valor de 82.700,00 para o centro de controle de zoonose. Sendo 2.700,00 com recurso próprio e 80.000,00 com recurso estadual referente ao convênio 1442/2018. Aquisição de 4 Respiradores de Transporte no Valor de R\$ 90.000,00, Recurso Estadual Convênio 384/2019. Aquisição de 1 Ambulância Simples Remoção no Valor de R\$ 90.000,00, Recurso Estadual Convênio 518/2018

**3º QUADRIMESTRE** Aquisição de 2 veículos de passeio, por emenda impositiva da Câmara de Vereadores para uso da Vigilância Epidemiológica

Aquisição de 1 veículo com recurso federal da rede de frios.

Aquisição de 1 veículo de passeio, por emenda impositiva da Câmara de Vereadores para uso do CAPS Maracanã.

Início da reforma do CRI com recurso próprio.

Aquisição de equipamento com recurso federal para o Centro de Fisioterapia do idoso.

## **PORTARIAS INCENTIVOS COVID-19**

Prestação de contas referente aos recursos financeiros destinados ao município conforme as portarias:

Portaria nº 2.994, de 29 de outubro de 2020, observou-se ampliação de 7,3% no total de atendimentos para condições avaliadas de obesidade, diabetes mellitus e hipertensão entre o 2º e o 3º quadrimestre de 2020, junto as unidades de saúde do município de Presidente Prudente.

Portaria nº 2.405, de 16 de setembro de 2020, realizado mais de 1.300 testes rápidos (IGM/IGG) para Covid-19 com avaliação e conduta dos resultados in loco junto a população

privada de liberdade das penitenciárias localizadas no município de Presidente Prudente, além dos atendimentos nas UPAs e centro de hanseníase conforme necessidade.

Portaria nº 3.350, de 8 de dezembro de 2020, mantido o registro dos procedimentos no Sistema SIA/SUS referente I - atendimento domiciliar para pacientes de centros de atenção psicossocial e ou familiares - código nº.030.108.02.40 - II - promoção de contratualidade no território - código nº 030.108.0356 e; III - ações e articulação de redes intra e intersetoriais - código nº 030.1080259, das unidades RAPS.

Portaria nº 2.358, de 2 de setembro de 2020, o rastreamento e o monitoramento de contatos de casos de Covid-19 no município foi realizado conforme definido no plano de contingência municipal 6º versão páginas 35 e 36, pelas UBS/ESF/VE e apoio do Telessaúde.

Portaria nº 2.222, de 25 de agosto de 2020, o Plano de Contingência Municipal para fins de prevenção e de enfrentamento à epidemia causada pelo Novo Coronavírus (COVID-19), classifica a gestante de alto risco como grupo de risco para a COVID-19. O documento reforça a importância de ações de alerta e de monitoramento dos sintomas respiratórios (febre > 38°C ou sensação febril, mesmo que relatada e um ou mais dos seguintes sintomas: tosse, dor de garganta, dificuldade respiratória, ou falta de ar e sintomas gastrointestinais) de todas as gestantes e puérperas, bem como que se deve orientar como proceder e qual serviço buscar, atentando para as informações de contatos recentes com pessoas diagnosticadas com infecção pela COVID-19. Este alerta torna-se mais importante quando a gestante ou puérpera for portadora de comorbidades: diabetes, obesidade, doenças cardíacas ou respiratórias, a equipe da Atenção Básica intensificou o acompanhamento e monitoramento das gestantes ou puérperas sintomáticas com indicação de isolamento domiciliar, acompanhando-a, bem como aos seus familiares com síndrome gripal, de maneira contínua durante todo o período do isolamento. O município de Presidente registrou 15 casos de COVID-19 em pacientes gestantes, as quais evoluíram para cura. Dessas 15 gestantes acometidas, 13 foram submetidas ao teste RT-PCR e duas realizaram o teste sorológico, como diagnóstico. Foram mantidos o monitoramento e acompanhamento dessas gestantes, pela Atenção Básica, através da teleconsulta e visita domiciliar, quando necessário. Informo ainda que não houve necessidade de oferta de suporte ao distanciamento social para as gestantes e puerperas para realização de isolamento domiciliar, motivo este de não haver nenhum registro no E-Gestor para tal finalidade. Informo por fim que foram mantidos os atendimentos da gestante durante o Pré-natal dada à importância do monitoramento e acompanhamento para a redução da

morbimortalidade materna infantil, as consultas seguiram o calendário proposto na Linha de Cuidado à Gestante, parto e puerpério. O intervalo de tempo entre as consultas foi determinado, levando em consideração a idade gestacional, a presença ou não de doenças maternas ou fetais, comorbidades e a evolução da gestação. Com o intuito de espaçar as consultas mantendo o cuidado, pode-se considerar a utilização da teleconsulta com o adequado registro no prontuário da gestante, além disso, os serviços foram organizados, de forma a garantir o distanciamento social na área de atendimento, sendo separadas as gestantes sintomáticas (com presença de sinais ou sintomas respiratórios) das assintomáticas, com intensificação da limpeza no ambiente.

Portaria nº 2.516, de 21 de setembro de 2020, adquirido 74,3% do recurso financeiro, através de processo licitatório os medicamentos do componente básico da assistência farmacêutica utilizados no âmbito da saúde mental conforme anexo I da portaria e padronizados em nossa remune no ano de 2020. Ficando 25,7% do recurso financeiro que será utilizado no ano de 2021.

Portaria nº 3.008, de 04 de novembro de 2020, o município devido à pandemia do Covid-19, reorganizou o atendimento odontológico nas unidades de saúde a fim de se adequar a nova realidade e estabeleceu protocolos de atendimento e uso adequado de EPIs, sendo mantido conforme os novos critérios o acesso da população ao atendimento odontológico, com o devido registro no SISAB e SIA/SUS.

Portaria nº 3.889, de 10 de dezembro de 2020, e Portaria nº 3.614, de 20 de dezembro de 2020, o município já providenciou plano de trabalho a ser executado em 2021 para estruturação e adequação dos consultórios odontológicos da rede municipal de saúde.

Portaria nº 3.354, de 16 de dezembro de 2020, solicitado junto às equipes de saúde o levantamento e cadastro das pessoas de seu território que possuem albinismo a fim de acompanhar a situação de saúde deste perfil populacional.

Portaria nº 1579, de 19 de junho de 2020, com a instalação do Centro de Triagem Covid-19 o município foi credenciado e passou a receber os recursos financeiros para custeio do estabelecimento de junho a novembro de 2020.

Portaria nº 430, de 19 de março de 2020, com a pandemia o ministério da saúde estabeleceu financiamento de custeio para a atenção primária para as unidades com horário estendido, sendo assim o município recebeu o recurso de junho a setembro de 2020, pelo atendimento ofertado no ESF Humberto Salvador.

Portaria nº 3.485, de 17 de dezembro de 2020, o município recebeu recursos para compra de testes rápidos de gravidez que será efetivado na competência do ano de 2021, por meio de processo licitatório.

Portaria nº 3.297, de 04 de dezembro de 2020, o município foi contemplado com incentivo financeiro de custeio para as ações de promoção, proteção e apoio ao aleitamento materno e da alimentação complementar adequada e saudável para crianças menores de 2 (dois) anos de idade no âmbito da Estratégia Amamenta e Alimenta Brasil, as ações serão realizadas ao longo de 2021, sendo informada nos próximos relatórios quadrimestrais.

## **BLOCO MAC**

### **CENTRO DE CONTROLE DE ZOOSES**

O CCZ de Presidente Prudente, criado pela Lei nº 6.574/2006, é o órgão responsável pelo controle de agravos e de doenças transmitidas por animais (zoonoses), por meio do controle de populações de animais domésticos e de animais sinantrópicos. Seguem descritivos das ações realizados pelo órgão no ano de 2020:

### **AÇÕES RELACIONADAS À POSSE RESPONSÁVEL, AO CONTROLE POPULACIONAL DE CÃES E DE GATOS, AO RECOLHIMENTO DE ANIMAIS EM SITUAÇÃO DE ABANDONO E DE MAUS TRATOS E À PROMOÇÃO DE ADOÇÕES**

Com os objetivos de reduzir o número de cães abandonados no município e de garantir a posse responsável, o CCZ realiza a identificação individual dos animais residentes em Presidente Prudente. Os cães, com idade superior a seis meses, são submetidos ao processo de microchipagem, procedimento ao qual um microchip de aproximadamente 1 cm é inserido em sua região subcutânea, isto é, embaixo da pele. Para a realização do procedimento, o proprietário do animal deve informar seus dados pessoais, incluindo endereço e telefone de contato, bem como os dados do cão. As informações são mantidas em um banco de dados gerenciado pelo CCZ. O procedimento de identificação individual dos cães está regulamentado na Lei Municipal nº 7908/2012, sendo realizada de forma gratuita. No ano de 2020, 2196 cães foram submetidos ao procedimento de microchipagem.

O CCZ, conforme prevê o artigo 4º da Lei nº 8545/2014, é o órgão responsável pelo recolhimento de cães e gatos mantidos soltos em vias e logradouros públicos ou locais de livre acesso ao público. Os animais são devolvidos aos seus proprietários nas ocasiões em que é

possível realizar a identificação dos mesmos. Caso contrário, os animais permanecem no CCZ, sendo submetidos previamente a avaliação clínica, a avaliação laboratorial (conforme o caso) e ao diagnóstico laboratorial de leishmaniose visceral canina. Os animais recebem administrações de vermífugo e de vacinas, além de eventuais tratamentos médicos e cirúrgicos. Por fim, os cães e gatos são submetidos ao procedimento de castração e permanecem aptos para serem doados a novos proprietários. Assim, no ano de 2020, o CCZ, de acordo com sua disponibilidade de vagas no canil, procedeu com o recolhimento de 487 animais (entre cães e gatos) em situação de abandono. De outro modo, foram promovidas 247 adoções.

Com o objetivo de realizar o controle populacional de animais o município de Presidente Prudente dispõe de um programa permanente de castração de cães e gatos. Cabe ao CCZ gerenciar o programa, especialmente no que se refere a divulgação e o cadastro das pessoas interessadas em utilizar o serviço. Os procedimentos de castração são executados por clínica veterinária prestadora de serviços ao município.

Quanto ao público alvo, apesar do programa de controle populacional estar disponível a toda municipalidade, por sua limitação o CCZ prioriza o atendimento a populações de baixa renda, animais errantes recolhidos das ruas, animais mantidos por organizações não governamentais, bem como os animais mantidos em abrigos temporários. No ano de 2020 foram realizadas 1441 castrações.

### **AÇÕES RELACIONADAS AO RECOLHIMENTO E A APREENSÃO DE GRANDES ANIMAIS ENCONTRADOS SOLTOS NAS VIAS E LOGRADOUROS PÚBLICOS**

A presença e a manutenção de animais de grande porte nas vias e logradouros público representa causa potencial de agravo à saúde do cidadão, considerando a possibilidade de acidentes com veículos, o acúmulo de sujidades nestes locais, entre outros transtornos. O procedimento de recolhimento e apreensão de grandes animais está previsto na LEI 8.545/2014. Além da rotina de verificação, o CCZ recebe solicitações de moradores. Em 2020 foram atendidas 277 solicitações e 61 animais de grande porte foram apreendidos.

### **AÇÕES RELACIONADAS AO MANEJO AMBIENTAL E À PRESENÇA DE ANIMAIS SINANTRÓPICOS, ESPECIALMENTE SOBRE O CONTROLE DE ESCORPIÃO**

Animais sinantrópicos são aqueles que se adaptaram a viver junto ao homem, a despeito da vontade deste. Diferem dos animais domésticos, os quais o homem cria e cuida com as



finalidades de companhia (cães, gatos, pássaros, entre outros), produção de alimentos ou transporte. Dentre os animais sinantrópicos que podem transmitir doenças ou causar agravos à saúde do homem estão as aranhas, baratas, carrapatos, morcegos, pombos e especialmente escorpiões.

As ações de controle da população de animais sinantrópicos estão concentradas no manejo ambiental, de modo a impedir que o ambiente ofereça as condições ideais de abrigo e de alimentação para estes animais. Assim, os agentes de CCZ realizam inspeções em imóveis a fim de verificar a salubridade dos mesmos. Os proprietários dos imóveis são notificados a providenciar limpeza e manutenção do local, a remover materiais inservíveis e entulho, a recolher frutos em decomposição, a realizar a poda de árvores, a impedir o acúmulo de fezes nos quintais. Este procedimento está disciplinado na Lei Nº 6574/2016. No que se refere às ações relativas à presença de animais sinantrópicos, especialmente sobre o controle da população de escorpiões, o CCZ atendeu 1.034 solicitações de moradores; ao todo, os moradores relataram a presença de 431 escorpiões ao longo de 2020.

## **AÇÕES RELACIONADAS AOS PROGRAMAS SANITÁRIOS**

### **I – PROGRAMA DE CONTROLE DA RAIVA URBANA**

Dentre as ações previstas no Manual de Controle de Raiva Urbana cabe ao CCZ a realização da vacinação antirrábica de cães e gatos. Ainda, com o intuito de avaliar a possível circulação viral, o CCZ realiza o encaminhamento de cérebro canino e de morcegos (encontrados caídos em área urbana) ao Laboratório do Instituto Pasteur em São Paulo.

A vacina antirrábica é oferecida, ao longo do ano, na sede do Centro de Controle de Zoonoses (procedimento denominado vacinação de rotina) e durante a campanha de vacinação, em diversos pontos distribuídos no município de modo a oferecer maior comodidade à população.

A campanha de vacinação antirrábica é realizada anualmente. Cães e gatos são primovacinaados a partir dos três meses de idade e recebem reforços anuais. No ano de 2020, não ocorreu a campanha devido à pandemia pela Covid-19, no entanto foram vacinados 188 animais no CCZ. Soma-se à cobertura vacinal, o número de vacinas antirrábicas realizadas pelos estabelecimentos veterinários da iniciativa privada. No ano de 2020, os serviços veterinários comunicaram ao CCZ a realização de 5.112 vacinações.

No ano de 2020 não houve caso de raiva em cães e gatos. A pesquisa de circulação do vírus rábico em cérebro canino não identificou amostras positivas. Foi identificado 1 amostra de morcego positivo no ano de 2020.

## **II – PROGRAMA DE CONTROLE DE LEISHMANIOSE VISCERAL CANINA**

Quanto à execução do Programa de Controle da Leishmaniose Visceral o CCZ realiza o inquérito sorológico canino, por meio da coleta de sangue dos cães, do acondicionamento e processamento das amostras biológicas, da execução do teste imunocromatográfico de triagem (teste rápido), do encaminhamento das amostras reagentes ao Laboratório Adolfo Lutz, do registro e comunicação dos resultados aos interessados, da prática de eutanásia dos animais (segundo consentimento prévio do proprietário do animal) e ainda do cadastro e supervisão dos animais submetidos ao tratamento (segundo responsabilidade técnica de Médico Veterinário).

No ano de 2020, os agentes do CCZ realizaram 6.230 coletas de sangue de cães, sendo executados 6.395 testes imunocromatográfico de triagem.

Em Presidente Prudente, no ano de 2020, houve 185 casos de leishmaniose visceral canina, 130 casos diagnosticados no serviço público e 55 diagnosticados por clínicas veterinárias particulares. Destes cães com diagnóstico sorológico de leishmaniose, apenas 02 são importados.

No que diz respeito ao destino dos cães com diagnóstico sorológico de leishmaniose visceral, 98 animais foram submetidos ao procedimento de eutanásia, 09 vieram a óbito e 35 animais estão submetidos a tratamento segundo supervisão de médico veterinário particular, 33 proprietários solicitaram a realização de um novo exame e outros 19 proprietários foram notificados a proceder com a escolha entre tratamento ou eutanásia, de acordo com o que determina as leis municipais.

## **AÇÕES EDUCATIVAS, AÇÕES QUE ENVOLVERAM A COMUNIDADE ENTRE OUTROS**

No ano de 2020 o CCZ promoveu 14 palestras sobre a prevenção e o controle de zoonoses, incluindo raiva, leishmaniose e os acidentes escorpiónicos. As palestras foram direcionadas aos funcionários e usuários de ESF e da Secretaria Municipal de Educação, direcionando para alunos, professores e coordenadores de escolas. Houve também a realização de uma feira de adoção de animais, na praça central da cidade e divulgação na mídia e redes sociais, e mais 1 feira em outro local. Foram distribuídos folhetos para a

população atingida nas palestras, na feira de adoção e também durante as orientações que incrementaram as visitas de rotina, realizadas nos bairros da cidade.

O CCZ realizou orientações sobre a importância da castração dos animais, sobre posse responsável dos animais, sobre as medidas de prevenção e controle de escorpiões, e sobre as principais zoonoses transmitidas por cães e gatos.

Quanto às capacitações dos servidores do órgão, os agentes participaram de capacitação para realização de serviços de suas atribuições. Em setembro, uma equipe participou do treinamento sobre notificação, pesquisa e coleta de escorpião promovido pela SUCEN.

### **RESUMO DOS SERVIÇOS PRESTADOS PELO CCZ EM 2020**

<b>Serviços Prestados</b>	<b>1º quad.</b>	<b>2º quad.</b>	<b>3º quad</b>	<b>Total</b>
<b>Posse responsável e bem estar animal.</b>				
Microchipagem de cães	812	708	676	2196
Cães e gatos recolhidos	217	129	141	487
Cães e gatos adotados	125	58	64	247
Cães e gatos castrados.	250	603	588	1441
<b>Recolhimento de grandes animais</b>				
Solicitações atendidas.	68	92	117	277
Animais apreendidos	16	29	16	61
<b>Manejo ambiental e animais sinantrópicos</b>				
Imóveis notificados a proceder com a limpeza	16	20	16	52

**RELATÓRIO ANUAL DE GESTÃO 2020**  
**SECRETARIA MUNICIPAL DE SAÚDE**  
**PRESIDENTE PRUDENTE - SP.**

SMSPP

Solicitações atendidas – presença de animais sinantrópicos.	487	282	265	1034
Relato da presença de escorpião.	262	116	53	431
<b>Programa de Controle de LVC</b>				
Coletas de sangue de cães	2315	2019	1896	6230
Exames de triagem feitos	2315	2096	1984	6395
Casos confirmados de LVC (Serviço Público)	53	31	46	130
Casos confirmados de LVC (Serviço Particular)	16	27	12	55
<b>Destino dos cães com LVC:</b>				
I - Tratamento sob supervisão de Veterinário	8	15	12	35
II - Eutanásia	36	26	22	84
III – Notificação ao proprietário	02	09	08	19
IV - Óbito	06	00	03	09
V – Solicitação de novo exame	06	13	14	33
VI – Outros – mudança de cidade, fugam furto	00	00	14	14
<b>Programa de Controle de Raiva Urbana</b>				
Vacinações de cães e gatos realizadas pelo CCZ	100	00	88	188

Vacinações de cães e gatos realizadas em serviços veterinários	2047	1793	1272	5112
Pesquisa de circulação viral em cérebro canino.	38	11	35	84
Pesquisa de circulação viral em morcego	9	15	45	69
<b>Ações educativas – palestras, capacitações e outros</b>				
Palestras	14	00	00	14
Feira de adoções de cães e gatos	1	0	1	2
Ações integradas	2	3	0	5
Capacitação dos servidores	0	1	1	2

### **SERVIÇO DE FISIOTERAPIA**

O Centro Municipal de Reabilitação e Fisioterapia conta atualmente com 5 fisioterapeutas efetivas e 6 fisioterapeutas integrantes do Programa de Residência da Unesp atendendo das 07:00 às 17:00 horas.

Devido a pandemia do Covid-19 foi implantando o serviço de teleconsulta, telemonitoramento e teleorientações, para que o paciente seja atendido com segurança e acompanhado com distanciamento social. Para os casos agudos e com menos fatores de risco são feitos atendimentos presenciais individuais com distanciamento social.

Os pacientes do grupo de risco que tem urgência são orientados dos cuidados do COVID -19 e assinam um termo de ciência, onde se comprometem a não ir ao centro de fisioterapia caso apresentem sintomas gripais.

---

## **SERVIÇO DE TRANSPORTE SOCIAL – STS**

O Serviço de Transporte Social – STS, regulamentado pelo decreto nº 30.325/2019, é caracterizado pela viabilização de transporte aos cidadãos prudentinos, usuários do SUS, que se encontram em situação de vulnerabilidade social e/ou risco social devido idade avançada e/ou com sérias dificuldades de locomoção, devido deficiência grave, cidadãos em tratamento oncológico rádio/quimioterápico, em tratamento de hemodiálise, como também pessoas acamadas.

As pessoas que se encontram nas condições descritas acima devem comprovar mediante atestado médico, o qual deve informar e justificar o CID/ patologia e o comprovante de renda ao serviço social a necessidade de utilização do serviço, para que sejam conduzidos aos tratamentos/ acompanhamentos de reabilitação, em clínicas especializadas como AME, UNESP, Santa Casa entre outros, conforme a necessidade/especificidade de cada sujeito.

A utilização do STS poderá ser por período temporário ou indeterminado, devendo os casos ser reavaliados pela equipe técnica semestralmente, condicionado ao atestado médico, sendo verificada a pertinência de continuidade ou não no serviço.

Cabe relatar que alguns casos são atendidos através do fornecimento de passes, quando o usuário já apresenta uma condição físico-motora mais favorável, porém possui dificuldades no âmbito socioeconômico para comparecer aos atendimentos na área da saúde propostos.

O serviço é prestado por veículos tornando viável a continuidade do tratamento prestado a esses pacientes. O mapeamento das rotas de transporte definido por regiões possibilita realizar melhora na qualidade do transporte oferecido.

## **TRATAMENTO FORA DO DOMICÍLIO – TFD**

O Tratamento Fora de Domicílio – TFD é um instrumento legal que visa garantir, através do SUS, tratamento médico a pacientes portadores de doenças não tratáveis no município de origem quando esgotado todos os meios de atendimento no município.

O benefício é regulamentado pela lei nº 8.500/2014, que prevê a viabilização de deslocamento - transporte comum, ambulância com maca e bilhetes de passagens - conforme a necessidade/especificidade do usuário e quando necessário, de acompanhante aos municípios de Pres. Prudente/SP, usuários do Sistema Único de Saúde – SUS, encaminhados a tratamento no estado de São Paulo.

**RELATÓRIO ANUAL DE GESTÃO 2020**  
**SECRETARIA MUNICIPAL DE SAÚDE**  
**PRESIDENTE PRUDENTE - SP.**

SMSPP

São disponibilizadas diárias referentes à alimentação e pernoites – para usuário e acompanhante – mediante comprovante de agendamento/atendimento. Os recursos disponibilizados foram:

DESPESAS TFD	TOTAL DO ANO -2020
Ônibus	R\$218.730,92
Diária Paciente	R\$ 270.121,00
Combustível	R\$ 145.450,72
Pedágio	R\$ 85.461,84
Diária Motorista	R\$ 223.470,00
<b>TOTAL</b>	<b>R\$ 943.234,48</b>

**GRÁFICO 1 – ATENDIMENTOS REALIZADOS NO BENEFÍCIO ‘STSP’ – ANO DE 2020**

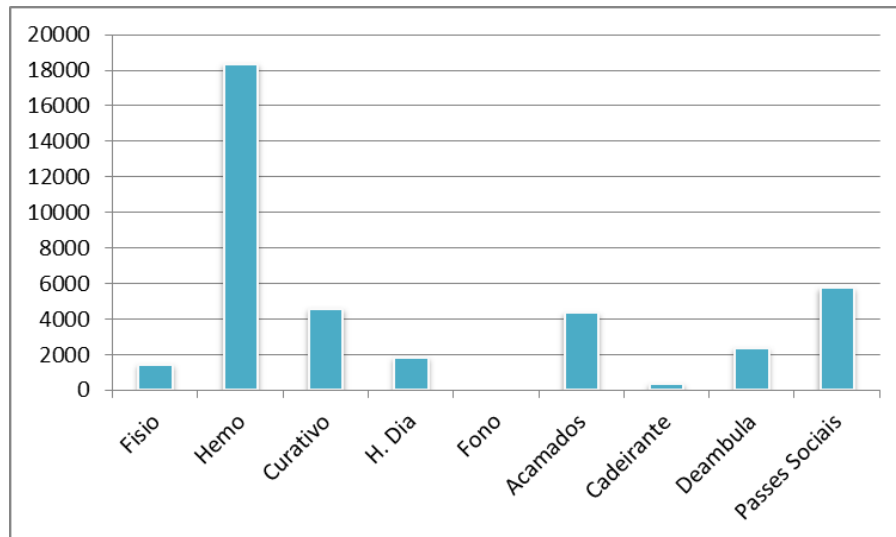

FISIO	HEMO	CURATIVO	H. DIA	FONO	ACAMADOS	CADEIRANTE	DEAMBULA	PASSES SOCIAIS
<b>1439</b>	18362	4576	1832	0	4348	338	2359	5743

**GRÁFICO 2 – ATENDIMENTOS REALIZADOS E SEUS RESPECTIVOS MEIOS DE TRANSPORTES VIABILIZADOS NO BENEFÍCIO ‘TFDPP’ – ANO DE 2020.**

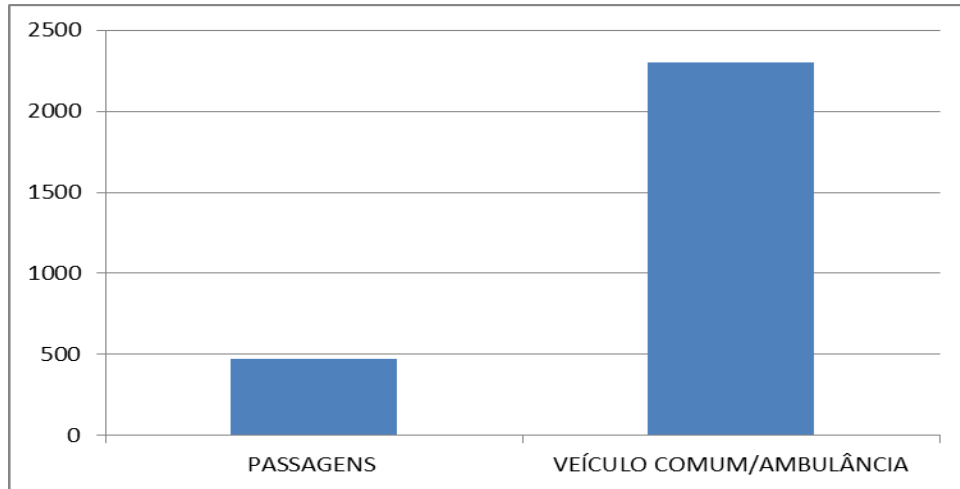

PASSAGENS	VEÍCULO COMUM/AMBULÂNCIA
471	2301

### REDE DE URGÊNCIA E EMERGÊNCIA

A Rede de Urgências e Emergências é composta pelos componentes pré-hospitalar fixo e móvel (192), regulação de urgências e portas de emergências hospitalares. O município possui três (02) serviços de Pronto Atendimento, 01 Unidade de Atendimento estendido no ESF Humberto Salvador e 02 UPA 24 horas.

A organização dos fluxos de urgência e emergência na rede de atenção municipal referenda pacientes de menor gravidade para os serviços de pronto atendimento, e eventualmente para a atenção primária, e os pacientes com condições agudas de maior gravidade/ complexidade para os serviços hospitalares de emergência.

Ainda complementando a rede de urgência, as unidades de Estratégia de Saúde da Família e Unidades Básicas de Saúde prestam atendimento para a demanda espontânea de baixa complexidade.



### PROGRAMA MUNICIPAL DST/AIDS – SAE/CTA

O Programa Municipal DST/Aids existe em nosso município desde o ano de 1989, hoje situado em uma área central de fácil acesso aos usuários proporcionando um melhor atendimento aos mesmos, pois atendemos pacientes de Presidente Prudente e toda a região que pertence ao GVE 21, totalizando 27 municípios.

Dentro do Programa Municipal DST/Aids temos a instalação de 2 serviços sendo: *Serviço de Atendimento Especializado – SAE*, sendo referência dentro da GVE XXI; e o serviço de *Centro de Testagem e Aconselhamento – CTA* onde são ofertados a população geral e mais vulnerais insumos de prevenção e testes de HIV/Sífilis/ Hepatite C e B. Realiza palestras em empresas Públicas, Privadas e Presídios.

Perfil dos pacientes atendidos no Ambulatório Médico Municipal:

<b>QUANTIDADE</b>		<b>OPÇÃO SEXUAL</b>	
MASCULINO	602	HOMOSEXUAL	235
FEMININO	317	HETEROSEXUAL	628
TOTAL	919	BISEXUAL	56
<b>RAÇA/COR</b>		<b>RESIDÊNCIA</b>	
AMARELA	05	PRES. PRUDENTE	637
BRANCA	499	OUTRAS CIDADES	282
PARDA	369		
PRETA	46		
<b>NOTIFICAÇÃO</b>		<b>ESCOLARIDADE</b>	
HIV	292	NENHUMA	07
AIDS	627	DE 1 A 3ANOS	16
		DE 4 A 8 ANOS	332
		DE 8 A 11ANOS	395
		DE 12 OU MAIS	169

Considerando todas as campanhas realizadas pelo CTA, onde são ofertados testes de HIV, Hepatite B e C e Sífilis a população geral e mais vulnerável, contabilizamos 4413 testes, vale lembrar que tivemos um ano extremamente atípico devido a pandemia – COVID 19.

Implementamos o serviço de PrEp - Profilaxia Pré-Exposição ao HIV dentro do Ambulatório Médico Municipal SAE/CTA, que é um novo método de prevenção à infecção pelo HIV. A PREP consiste na tomada diária de um comprimido que impede que o vírus causador da aids infecte o organismo antes de a pessoa ter contato com o vírus. Atualmente estão em atendimento 42 pacientes.

Considerando a PEP – Profilaxia Pós Exposição, ofertada para pacientes que tiveram exposição ao vírus HIV, sexual ou acidente com material biológico, entregamos 302 kits.

Considerando que a carga viral é obrigatória a cada 6 meses e faz parte da meta 90 que é: 2020, 90% de todas as pessoas vivendo com HIV saberão que têm o vírus, até 2020, 90% de todas as pessoas com infecção pelo HIV diagnosticada receberão terapia antirretroviral ininterruptamente e até 2020, 90% de todas as pessoas recebendo terapia antirretroviral terão supressão viral portanto realizamos 1674 coletas de Carga Viral dos pacientes atendidos em nosso Ambulatório.

O atendimento de psicoterapia é de suma importância para o tratamento/vinculação e adesão do paciente ao serviço, portanto realizamos 172 atendimentos, visto que tivemos a pandemia do COVID - 19

Realizamos trabalhos extramuros, na população onde encontramos maior prevalência de HIV/Aids, público jovem entre 20-35 anos. Realizamos monitoramento presencial nas Unidades de Saúde, para averiguação da técnica dos testes rápidos e entrega de laudos a todos os pacientes que procuram o serviço.

Considerando a implantação dos testes em todas as unidades de saúde, maternidades e sistema prisional, realizamos 1 capacitações de testes rápidos de HIV, Sífilis e Hepatites Virais, para 12 profissionais de saúde.

Considerando que o leite materno é uma das principais vias de transmissão do HIV, entregamos 506 latas de formula lácteas, para crianças exposta ao HIV. Realizamos 15 visitas domiciliares, fizemos 609 buscas ativa de pacientes faltosos.

Disponibilizamos preservativos masculinos e femininos para todas as unidades básicas de saúde e empresas particulares que inseriram o insumo de prevenção aos seus funcionários. Realizamos o controle logístico dos testes rápidos em todas as Unidades de Saúde, Maternidades e Sistema Prisional de Presidente Prudente.

Na farmácia do Programa Municipal DST/Aids foram atendidos 9407 receitas, tivemos 116(aumento de 6,4%) pacientes novos fazendo uso dos antirretrovirais.

A Comissão de Validação Municipal (CMV) finalizou o relatório da a certificação do Município de Presidente Prudente na eliminação da Transmissão Vertical do HIV junto ao Ministério da Saúde. Aguardamos a visita do Ministério da Saúde para o selo de certificação.

### **CENTRO DE REFERÊNCIA FELIZ IDADE (CRI) / SAUDI**

Os profissionais do CRI têm trabalhado na perspectiva de atendimento individualizado e formação de grupos para fomentar a atividade física, prevenção de quedas, para possibilitar convivência social, promoção do autocuidado, resgate de autoestima, etc. Nesse sentido o Centro de Referência do Idoso, desenvolve suas atividades em três eixos: atendimentos Ambulatoriais, Serviço de Atendimento Universal Domiciliar ao Idoso (S.A.U.D.I.) e Academia em Saúde.

Atualmente são acompanhados cerca de 1000 idosos por meio de atendimentos ambulatoriais individualizados. Esses idosos vêm referenciados pelas Unidades Básicas de Saúde e contam com serviço da equipe multiprofissional composta por Geriatra, Fisioterapeuta, Assistente Social, Nutricionista, Fonoaudióloga, Psicóloga e Enfermeira.

Diante desse novo cenário em que o mundo se encontra a Pandemia do novo CORONAVÍRUS, os atendimentos foram interrompidos no período entre o mês de março à junho, com retorno de acordo como Plano de Contingência para Infecção Humana do Novo Coronavírus do Município, atendendo 1 idoso a cada hora.

O serviço de Psicologia oferece atendimento individual na unidade e no domicílio de psicoterapia, além de orientação para familiares para suporte e grupos de cuidadores realizado na unidade. Também é realizado avaliação psicossocial para obtenção de informações, trabalhando com o indivíduo nos diversos contextos em que ele está inserido para a identificação de riscos. Conta com a parceria da faculdade UNOESTE, onde os estagiários acompanha a rotina do psicólogo e auxilia nos atendimentos e grupos realizados. Este ano atípico o atendimento foi realizado via telefone, para que evitasse a exposição do idoso a esse cenário.

O Serviço de Fonoaudiologia é composto por atendimentos na unidade " ambulatorial" e no domicílio " SAUDI", com atendimentos individualizados junto com um membro da família, para reabilitação do idoso.

O atendimento domiciliar é realizado o gerenciamento e orientações, onde os familiares e cuidadores são envolvidos para prevenir os distúrbios de deglutição.

O Fonoaudiólogo é um profissional que atua em todos os aspectos que envolvem a comunicação humana: linguagem oral/escrita, fala, voz, audição, funções responsáveis pela fala, deglutição, respiração e mastigação. Além de prestar assistência ao indivíduo, desenvolve atividades voltadas à promoção, prevenção e reabilitação da saúde nos diferentes ciclos da vida, desde o nascimento até o envelhecimento. Este ano atípico o atendimento foi realizado via telefone, para que evitasse a exposição do idoso a esse cenário

O Serviço de Atendimento Universal Domiciliar ao Idoso Acamado (S.A.U.D.I.) atende idosos acamados ou com dificuldade de locomoção que residem em áreas urbanas que não são cobertas pelo E.S.F. e necessitam de cuidados específicos na área Médica, Enfermagem, Nutrição, Fonoaudióloga, Serviço Social. Também conta com a parceria da faculdade UNOESTE para atendimentos odontológicos e da Residência Multidisciplinar em Saúde do Idoso. Seu principal objetivo é orientar, capacitar e apoiar os cuidadores a fim de que os mesmos possam prestar um cuidado qualificado, garantindo assim, uma melhor qualidade de vida. Além de monitorar quanto a necessidades básicas de vida, vulnerabilidades e riscos sociais.

Promover a autonomia do cuidado por meio de orientações junto aos cuidadores e implementar estratégias de suplementação proteica de fácil acesso econômico contribui para o restabelecimento da saúde e qualidade de vida dos idosos do programa SAUDI que apresentavam feridas, que foram avaliados e acompanhados pela enfermeira e nutricionista residentes/UNOESTE. Durante este ano, os cuidadores de idosos receberam educação em saúde no CRI devido a Pandemia, com intuito de treiná-los com técnicas adequadas de curativo e orientação sobre a suplementação natural da geleia do pé de galinha.

Protocolos de enfermagem e nutrição mantidos para uma melhor qualidade de atendimento. Espera-se que com as orientações de educação em saúde realizadas no protocolo de cuidado de enfermagem e nutrição, fossem efetivas na autonomia do cuidador familiar para tratar da ferida do idoso e que a suplementação nutricional de baixo custo fosse eficaz na melhora da cicatrização.

Os resultados sempre se mantiveram positivos em todos os aspectos, apresentando para os cuidadores maior segurança, autonomia, tomada de decisão diante das orientações aplicadas. Para os idosos observou que a cicatrização ocorreu, em um curto período, sendo que algumas lesões foram totalmente cicatrizadas em apenas 30 dias, portanto o uso do

suplemento com a técnica do curativo correta foi eficaz, sendo assim, os cuidadores familiares continuam com a suplementação natural.

Anualmente são acompanhados em média 260 idosos, incluindo primeira consulta e retorno, porém esse ano somente foram realizadas novas consultas, as consultas de retorno foram realizadas na unidade com os familiares responsáveis.

Também continuou-se observando que nos idosos acompanhados houve melhorias na qualidade de vida, diminuição de dores crônicas, baixo índice de internação por infecções, melhora da força e recuperação do estado nutricional proporcionando assim conforto ao idoso acamado.

Foi recebido por meio de emenda impositiva um valor de 50.000,00 para aquisição de materiais permanentes e o valor de 150.000,00 para reforma e construção na Unidade. A Academia em Saúde oferece atividades físicas diariamente, conduzidas por um Fisioterapeuta. Esses exercícios, desenvolvidos de maneira contínua e regular, proporcionam o aumento da força muscular, a melhora na amplitude de articulações e movimentos, eficiência no sistema cardiovascular, a diminuição das quedas, preservando assim a independência e autonomia. Quanto à interação social entre os idosos, essa resulta no bem estar e na saúde geral. Porém esse ano devido a Pandemia não foi possível realizar esse trabalho.

No mês de novembro foi realizada a Campanha Fique Sabendo onde foram realizados 25 coletas na unidade.

Transcendendo os atendimentos sociais aos idosos acompanhados na unidade de trabalho, a assistente social visitou e acompanhou Instituições de Longa Permanência que acolhem idosos por meio de ordem judicial via contrato com a Secretaria Municipal de Saúde.

## **BANCO DE LEITE HUMANO**

Tem como objetivo a promoção, incentivo e apoio ao aleitamento materno. É responsável pela coleta, processamento e controle de qualidade do leite humano captado para posterior distribuição para recém nascidos internados em unidades de terapia intensiva de Presidente Prudente, assistindo assim, bebês prematuros de toda a região.

Para atender toda essa demanda o serviço realiza trabalho de captação de doadoras de leite humano e coleta do leite doado congelado no domicílio.

Afim de orientar sobre a importância do aleitamento materno exclusivo e da doação de leite humano, realizamos palestras com grupos de gestantes nas Unidades Básicas de Saúde,

onde disponibilizamos panfletos informativos, apoiamos hospitais na orientação às puérperas, além do atendimento individualizado a mães com dificuldades na amamentação, após o início da pandemia(março de 2020),estamos realizando palestras educativas para promoção e incentivo ao aleitamento materno, em formato virtual(instagram para as gestantes e grupo fechado meet para as doadoras).

Desenvolvemos palestras educativas nas Unidades Básicas de Saúde, com realização de palestras em grupo com gestantes durante a Semana Municipal de Aleitamento Materno e Semana Nacional da Doação de Leite Humano. Na Semana Nacional do Aleitamento Materno foram colocadas faixas pela cidade em alusão ao “Agosto Dourado”, feito palestras em hospitais e unidades de saúde com puérperas, gestantes e com equipe para maior incentivo ao aleitamento materno e aumento do número de doadoras de leite humano, esse ano as ações educativas foram em formato virtual,live para as gestantes e puérperas,e grupo fechado meet para as doadoras.

## **SAÚDE MENTAL**

Para atender a população de Presidente Prudente estimada no ano de 2020 em 230.371 habitantes a Rede de Atenção Psicossocial - RAPS contou com um quadro de 221 funcionários (descentralizados) para desenvolver as ações de atenção e cuidado em Saúde Mental seja na esfera da Atenção Básica (EAP) ou Serviços de Especialidades (CAPS).

### **QUANTIDADE DE FUNCIONÁRIOS POR UNIDADE da RAPS**

<b>Unidades</b>	<b>Quantidade</b>
<b>CAPS AD III (Álcool e drogas) - 24 horas</b>	34
<b>CAPS III Ana Jacinta (Transtorno)- 24 horas</b>	27
<b>CAPS II Maracanã (Transtorno)</b>	16
<b>CAPS II Infantil (AD e Transtorno)</b>	17
<b>UBS Cohab</b>	03
<b>UBS Santana</b>	03
<b>UBS Belo Horizonte</b>	03
<b>UBS Brasil Novo</b>	03
<b>UBS Guanabara</b>	03
<b>UBS Vila Real</b>	03

---

<b>UBS São Judas (Unidade sem psiquiatra)</b>	02
<b>Centro Municipal de Especialidades (CSI)</b>	03
<b>NASF</b>	04
<b>CRI - Centro Referência do Idoso</b>	02
<b>DST/AIDS</b>	02
<b>CEREST</b>	01
<b>UPA- Unidade de Pronto Atendimento</b>	04
<b>STS/TFD</b>	02
<b>SRT- Serviço Residência Terapêutica</b>	56
<b>UAA - Unidade de Acolhimento Adulta</b>	10
<b>UAI - Unidade de acolhimento Infantil</b>	11
<b>Supervisão de Saúde Mental</b>	12

---

Atualmente, em Presidente Prudente, a Saúde Mental tem-se efetivado através de uma rede de serviços e cuidados que envolvem várias unidades/programas sendo elas: 08 UBS – Unidade Básica de Saúde com mini equipe profissional (08 Assistente Social, 08 Psicólogo e 07 Psiquiatra), CAPS II Infantil, CAPS II Maracanã, CAPS III 24 horas Ana Jacinta, CAPS AD III 24 horas, UAA – Unidade Acolhimento Adulto, UAI – Unidade de Acolhimento Infanto- Juvenil, 06 unidades de SRT – Serviço de Residência Terapêutica, 02 NASF (Assistente Social e Psicólogo), CRI – Centro de Referência do Idoso (Assistente Social e Psicólogo), DST/AIDS (Assistente Social e Psicólogo), Cerest (Assistente Social) e 02 UPA - Unidade de Pronto Atendimento (02 Assistentes Sociais em cada unidade).

A Supervisão de Saúde Mental, diante da atual conjuntura envolvendo a Pandemia de COVID-19, vem realizando contatos frequentes com as unidades sejam por visitas presenciais ou contato a distância através de telefone, email e reuniões remota com as unidades que compõe a rede de Atenção Psicossocial (RAPS), outrossim colaborando com a elaboração e atualização das versões do Plano de Contingência Municipal, auxiliou na implantação do Serviço de Saúde Mental e o COVID-19 para os servidores da linha de frente ao combate a Pandemia (acolhimento através dos telefones (18) 99610-6869 /3911-6181 e nas unidades pelas mini equipe das unidades básicas que realizam o apoio e valorização dos profissionais), reuniões e capacitações on-line com a Rede de Atenção Municipal e Estadual (DRS e AME), reuniões (on line e presencial) com o Grupo de Trabalho a moradores em situação de rua,

reuniões sobre Tabagismo e os serviços de CAPS AD III e Unoeste, participação da Comissão de Retorno as Aulas juntamente com a Secretaria Municipal de Educação, além de participação de reuniões com as equipes para orientações, recomendações e planejamento dos procedimentos diante da Pandemia.

No período de janeiro a dezembro de 2020 realizou-se 83.580 atendimentos em Saúde Mental à população através das ações e procedimentos desenvolvidos pelas equipes da Atenção Básica (30.556) e pelo Serviço Especialidades (53.024). Considerando a Pandemia do COVID-19 neste ano de 2020 e a necessidade da suspensão dos atendimentos em grupo, com prioridade ao atendimento individual (seja na modalidade presencial e/ou remota) e com o aumento pela procura do atendimento em saúde mental na Atenção Básica contamos com demanda reprimida de 783 na área da psicologia e em relação ao agendamento de primeira consulta com o médico psiquiatra em média a vaga para três meses e os agendamentos de consulta de retorno para sessenta/setenta dias. Ressaltando que cada situação é avaliada pelas equipes e observadas às necessidades prioritárias que cada demanda/queixa apresentada. Quanto ao atendimento nos Serviços de Especialidades (CAPS) não consta demanda reprimida.

QUANTIDADE ATENDIMENTOS EM 2020 POR UNIDADE DA RAPS

Serviço	Unidade	Total
<b>Especialidade</b>	CAPS AD III (Álcool e drogas)	18.637
	CAPS III Ana Jacinta (Transtorno)	14.844
	CAPS II Maracanã (Transtorno)	9.176
	CAPS II Infantil (AD e Transtorno)	10.367
<b>Equipes Atenção Primária (EAP)</b>	UBS Cohab	3.757
	UBS Santana	5.429
	UBS Belo Horizonte	6.480
	UBS Brasil Novo	2.806
	UBS Guanabara	3.579
	UBS Vila Real	3.986
	UBS São Judas (Unidade sem psiquiatra)	973
	Centro de Especialidades (CSI)	3.546
<b>Total</b>	<b>83.580</b>	



Outrossim, foram ofertados aos pacientes de CAPS/UAA/UAI 12.146 refeições (almoço e jantar), sendo 9.360 produzidas na cozinha do CAPS AD III e 1.625+1161(2.786) aos finais de semana e feriado através de marmitex mediante convênio estabelecido com empresa terceirizada.

Quanto ao fornecimento dos passes de transporte coletivos à população acompanhada pela Rede de Atenção Básica (UBS), UPAs e CAPS foram ofertados à quantidade de 11.476 passes coletivos objetivando garantia do acesso ao tratamento no SUS.

No mês de Novembro de Dezembro os CAPSs: AD III e Maracanã foram contemplados cada unidade com um veículo zero KM (01 Spin e 01 Ka Sedan) proveniente de Emendas Parlamentares Municipal e Federal. Ainda, o CAPS II Maracanã teve a ampliação do espaço físico com a construção de três salas de atendimento climatizadas.

No momento temos 60 moradores residindo nas 06 unidades de Serviço de Residência Terapêuticas Tipo II, com capacidade máxima de 10 moradores cada, imóveis locados pela Secretaria Municipal de Saúde e localizadas nos bairros: 2 no Jardim Universitário, 1 no Jardim Vale do Sol, 1 no Jardim Cambuy, 1 na Vila Petrópolis e 1 no Alto da Boa Vista que são moradias destinadas as pessoas com transtorno mental e acentuado nível de dependência, moradores de longa permanência, oriundos do processo de desinstitucionalização dos Hospitais Psiquiátricos, São João, Bezerra de Menezes e Allan Kardec, especialmente em função do seu comprometimento físico, que necessitam de cuidados permanentes específicos, sob o cuidado de 56 funcionários (48 cuidadores e 08 técnicos), conforme preconiza a portaria nº 106/11/2000. No ano de 2020 foi realizado a desinstitucionalização de 11 moradores de longa permanência de hospital psiquiátrico para as residências terapêuticas, decorrentes das vagas disponibilizadas após óbito de ex-moradores.

Ainda, juntamente a Supervisão de Saúde Mental é desenvolvida ações nas SRTs pelos profissionais de Nutrição, de Farmácia (lotada no CAPS AD III) e assistência Médico Clínico Geral, onde realizam orientação (in loco) aos cuidadores das SRT quanto administração medicamentosa, bem como avaliação clínica aos moradores das Residências Terapêuticas para acompanhamento de sua saúde clínica, visando uma boa qualidade de vida. O acompanhamento médico a domicílio não prejudica o acompanhamento dos moradores na unidade básica de saúde e/ou médico particular caso o curador do morador manifeste o interesse. Considerando o período de Pandemia os cuidados e orientações com os moradores e cuidadores foram reforçados, visto a fragilidade dos moradores em razão de suas

comorbidades e estarem em grupo de risco ao COVID-19 sendo realizado o controle periódico com aplicação de testes mensais nos moradores e quinzenais nos cuidadores.

Quanto ao Programa Volta para Casa os curadores dos moradores das Residências Terapêuticas aguardam a oportunidade, em razão da Pandemia Covid-19, para abertura de conta na agência bancária da Caixa Econômica Federal, visto esse ser um requisito para a inscrição do beneficiário junto ao Ministério da Saúde.

No ano de 2020 tivemos a Publicação de duas Portarias referente Habilitação dos equipamentos da RAPS, sendo Portaria Nº 2.975 de 28 de Outubro de 2020 pertinente a três Residências Terapêuticas e a Portaria Nº 2.983 de 28 de Outubro de 2020 referente ao CAPS III Ana Jacinta.

### **CEREST/ PP**

O Centro de Referência em Saúde do Trabalhador Regional de Presidente Prudente – SP (CEREST/PP), de gestão do município de Presidente Prudente, realizou as ações de sua competência conforme ações e metas dispostas no PPA-Plano Municipal de Saúde de Presidente Prudente, ações estas que foram discutidas e pactuadas regionalmente com o controle social (do SUS-Conselhos Municipais de Saúde e Representações dos Trabalhadores) e ainda com outras instâncias do SUS (Grupos de Vigilância XXI e XXII, DRSXI, representações das gestões municipais de saúde e interlocutores municipais de saúde dos municípios de abrangência do CEREST/ PP.

As ações foram desenvolvidas e realizadas pelo CEREST/PP e com outras instâncias do SUS, tais como Grupos de Vigilância XXI e XXII, VISAM, VEM, DRSXI, Atenção Básica dos municípios da região de abrangência do CEREST/PP e de forma intersetorial, ainda com outras instituições de ensino e pesquisa, MPT (Ministério Público do Trabalho, DRTE de Presidente Prudente, ITESP, UNESP, UNOESTE, Secretarias Municipais da região, Controle Social, empresas, Câmara Municipal de Mirante do Paranapanema, participando da reestruturação da CISTT/PP (Comissão Intersetorial de Saúde do Trabalhador e da Trabalhadora).

Estas ações foram de suporte técnico, apoio matricial, educação permanente aos profissionais do SUS e equipe do CEREST/PP, de promoção e prevenção junto à população trabalhadora urbana e rural, eventos diversos realizados e organizados pelo CEREST/PP, de forma intra e intersetorial, e ainda, a participação em diversos eventos pela equipe do CEREST/PP. VISAT em empresas e instituições da abrangência do CEREST/PP por busca

ativa, denúncias e solicitação das Vigilâncias Sanitárias, do MPT e encaminhamentos do CVS/CEREST Estadual-SP, com ações de VISAT, para análise da situação do meio ambiente do trabalho e posterior elaboração de relatório técnico com proposta de intervenção e apontamentos técnicos pela equipe de profissionais do CEREST/PP.

No ano de 2020, diante da pandemia da COVID-19, o CEREST desenvolveu ainda ações de cuidado, vigilância, promoção e proteção da saúde do trabalhador nos ambientes de trabalho, realizando orientações em unidades de saúde de Presidente Prudente e região, além de VISAT em empresas, juntamente com o MPT.

Foram desenvolvidas as ações elucidadas a seguir:

- ✓ VISAT – em ambientes de trabalho em municípios da área de abrangência do CEREST/PP – ação intersetorial com o Ministério Público do Trabalho-MPT – da 15ª Região-Regional de Presidente Prudente.
- ✓ Relatórios técnicos ao MPT, com apontamentos de intervenção em ambiente de trabalho para a melhoria da saúde dos trabalhadores e trabalhadoras.
- ✓ Investigações de Acidentes de Trabalho – em ambientes de trabalho e coletando relatos de trabalhadores dos municípios da área de abrangência do CEREST/PP – ação intersetorial com o Ministério Público do Trabalho-MPT – da 15ª Região-Regional de Presidente Prudente.
- ✓ Relatórios técnicos de investigações de Acidentes de Trabalho ao MPT, com apontamentos sobre os relatos e os ambientes de trabalhos investigados, para a melhoria da saúde dos trabalhadores e trabalhadoras.
- ✓ Suporte técnico e apoio matricial aos profissionais da Atenção Básica e da VEM dos municípios da abrangência do CEREST/PP para notificação no SINAN de acidentes e doenças do trabalho.
- ✓ Apoio matricial aos fonoaudiólogos dos municípios da abrangência do CEREST/PP.
- ✓ Apoio matricial aos fisioterapeutas e interlocutores em saúde do trabalhador dos municípios da abrangência do CEREST/PP.
- ✓ Apoio matricial a profissionais da saúde de diversas categorias de municípios da abrangência do CEREST/PP.
- ✓ Apoio Matricial - organização, realização e coordenação de reuniões remotas com interlocutores municipais em Saúde do Trabalhador.

- ✓ Apoio matricial para notificação no SINAN de agravos, doenças e acidentes de trabalho aos profissionais da rede de serviço SUS – GVE/GVS, VISAM, VEM e da Atenção Básica dos municípios de abrangência do CEREST/PP.
- ✓ Fortalecimento do Controle Social – suporte Técnico aos membros de Conselhos Municipais de Saúde e representações do Poder Legislativo de municípios da abrangência do CEREST/PP e participação em reuniões da CISTT Presidente Prudente.
- ✓ Educação Permanente - Formação da Equipe Técnica do CEREST/PP intermédio da participação em Fóruns, Seminários, Simpósio e Congressos e Oficinas on-line.
- ✓ Realização de 1 reunião presencial com fonoaudiólogos, fisioterapeutas e interlocutores municipais de Saúde do Trabalhador no período da manhã sede do CEREST/PP.
- ✓ Elaboração conjunta com o SESMT de Presidente Prudente de um manual de recomendação sobre o uso de equipamentos de proteção individual aos profissionais da atenção básica da saúde no atendimento ao paciente suspeito ou confirmado de infecção pelo novo coronavírus (sars-cov-2).
- ✓ Participação em reunião no Conselho da Criança e Adolescente na Apresentação do diagnóstico da criança e adolescente em situação de trabalho infantil em Presidente Prudente.
- ✓ Reunião com Interlocutora Regional de Saúde do Trabalhador da DRS XII na sede CEREST/PP.
- ✓ Ação relacionada ao dia de LER/DORT (28 de fevereiro) com orientações realizadas no ambulatório de fisioterapia da UNESP e Centro de fisioterapia municipal de Presidente Prudente. Outras ações de prevenção foram desenvolvidas pelos fisioterapeutas dos municípios da área de abrangência do CEREST/PP. Essas ações foram matriciadas e organizadas pela equipe de fisioterapia do CEREST/PP.
- ✓ Reunião com o diretor da DRS XI, Dr. Jorge Chihara, Grupo de Vigilância XXII e CEREST/PP, sobre o Protocolo Clínico.
- ✓ Reunião na sede CEREST, sobre a CISTT, com a participação de representantes da DRS XI, Conselho Municipal de Saúde de Presidente Prudente.
- ✓ Reunião na Fundação Inova sobre apresentação e discussão do fluxo municipal de atendimento as pessoas em situação de violência sexual.
- ✓ Participação de Webconferência sobre perda induzida por ruído PAIR e inserção da CIF no laudo de audiologia, tendo a participação da Dra Marcia Tiveron e fonoaudiólogos dos CEREST do estado de São Paulo.

- ✓ Participação em 5 reuniões na Secretaria Municipal de Saúde sobre plano de contingência do Novo coronavírus (covid-19).
- ✓ Participação de reunião da comissão de saúde mental no CAPS Maracanã sobre planejamento de ações de saúde mental junto aos trabalhadores da saúde municipal.
- ✓ Orientações sobre higienização e uso de Equipamentos de Proteção Individual (EPI) no enfrentamento ao COVID-19 para profissionais da atenção básica nas ESF: Maré Mansa, Nova Prudente, Cambuci, Alvorada, Vila Marcondes/Furquim, Jardim Humberto Salvador, Jd. Regina, Belo Horizonte, Jd. Maracanã, Jardim João Domingos, Morada do Sol, Jd. Bela Vista, Pq. Primavera, São Pedro, Jd. Leono, Montalvão, Floresta do Sul. Eneida e Ameliópolis.
- ✓ Orientações sobre higienização e uso de Equipamentos de Proteção Individual (EPI) no enfrentamento ao COVID-19 para profissionais da atenção básica em unidades de saúde no município de Dracena.
- ✓ Realização em reuniões com equipe de Saúde Mental do município de Presidente Prudente sobre o Projeto de prevenção em Saúde Mental para servidores da saúde em virtude do COVID-19. Foram disponibilizados pelo CERERST/PP equipamentos de informática para o desenvolvimento do projeto.
- ✓ Participação da equipe do CEREST/PP com a coordenação estadual de Saúde do Trabalhador (CEREST Estadual) em webconferência sobre o questionário Qualifica Cerest.
- ✓ Reuniões da equipe do CEREST/PP na sede sobre o questionário Qualifica Cerest.
- ✓ Realização de consultas médicas especializadas a trabalhadores, procedimentos para avaliações audiológicas, aplicação de questionários a trabalhadores para investigação do nexo causal de perda auditiva relacionada ao trabalho, atendimentos fisioterápicos nas alterações motoras (LER/Dort), os quais foram realizados em trabalhadores em geral.
- ✓ Notificação no SINAN de agravos, por intermédio do preenchimento de fichas de investigação de notificações de PAIR e LER/Dort.
- ✓ Investigação de agravos em LER/Dort.
- ✓ Investigação de agravos em PAIR.
- ✓ Estabelecimento de nexo causal de agravos relacionados ao trabalho em trabalhadores da região dos municípios de abrangência do CEREST/PP.
- ✓ Ações intersetoriais com DRTE, MPT, SEST/SENAT, ITESP, CIPA e outros.
- ✓ Ações intrasetoriais com Grupos de Vigilância, Atenção Básica, VEM e VISAM da rede de serviço SUS da abrangência do CEREST/PP.

- ✓ Orientação em unidades de saúde no município de Iepê, para recomendações aos profissionais da atenção básica da saúde sobre higienização e uso de equipamentos de proteção individual EPI (prevenção coronavírus/covid-19), com 20 participantes.
- ✓ Orientação em unidades de saúde nos municípios de Teodoro Sampaio e Mirante do Paranapanema, para recomendações aos profissionais da atenção básica da saúde sobre higienização e uso de equipamentos de proteção individual EPI (prevenção coronavírus/covid-19), com 07 participantes em Teodoro Sampaio e 33 em Mirante do Paranapanema.
- ✓ Participação em 2 reuniões FPETI-PPR, com 21 participantes por web conferência.
- ✓ Participação em 4 reuniões da CIR por web-conferência.
- ✓ Orientação em unidades de saúde no município de Indiana, para recomendações aos profissionais da atenção básica da saúde sobre higienização e uso de equipamentos de proteção individual EPI (prevenção coronavírus/covid-19), com 30 participantes.
- ✓ Orientação em unidades de saúde no município de Narandiba, para recomendações aos profissionais da atenção básica da saúde sobre higienização e uso de equipamentos de proteção individual EPI (prevenção coronavírus/covid-19), com 36 participantes.
- ✓ Orientação em unidades de saúde no município de Caiabú, para recomendações aos profissionais da atenção básica da saúde sobre higienização e uso de equipamentos de proteção individual EPI (prevenção Coronavírus/Covid-19), com 21 participantes.
- ✓ Orientação em unidade ambulatorial (hospital), no município de Quatá, para recomendações aos profissionais da atenção básica da saúde sobre higienização e uso de equipamentos de proteção individual EPI (prevenção coronavírus/covid-19), com 26 participantes.
- ✓ Orientação em unidades de saúde nos municípios de Flora Rica e Emilianópolis, para recomendações aos profissionais da atenção básica da saúde sobre higienização e uso de equipamentos de proteção individual EPI (prevenção coronavírus/covid-19), com 18 participantes em Flora Rica e 13 participantes em Emilianópolis.
- ✓ Orientação em unidades de saúde no município de Panorama, para recomendações aos profissionais da atenção básica da saúde sobre higienização e uso de equipamentos de proteção individual EPI (prevenção coronavírus/covid-19), com 22 participantes.
- ✓ Orientação em unidade de saúde (ESF1), no município de Euclides da Cunha, para recomendações aos profissionais da atenção básica da saúde sobre higienização e uso de equipamentos de proteção individual EPI (prevenção coronavírus/covid-19), com 08 participantes.

- ✓ Orientação no município de Nantes, para recomendações aos profissionais da atenção básica da saúde sobre higienização e uso de equipamentos de proteção individual EPI (prevenção coronavírus/covid-19), com 10 participantes.
- ✓ Orientação em unidade de saúde (UBS II Plínio Arantes), no município de Pirapozinho, para recomendações aos profissionais da atenção básica da saúde sobre higienização e uso de equipamentos de proteção individual EPI (prevenção coronavírus/covid-19), com 17 participantes.
- ✓ Orientação em unidade de saúde (UBS/ESF), nos municípios de Monte Castelo, Tupi Paulista e Irapuru, para recomendações aos profissionais da atenção básica da saúde sobre higienização e uso de equipamentos de proteção individual EPI (prevenção coronavírus/covid19), (manhã/tarde), com 12 participantes em Tupi Paulista, 10 participantes em Monte Castelo e 18 em Irapuru.
- ✓ Reunião virtual do Protocolo Clínico, na sala da Coordenação, com 12 participantes.
- ✓ Orientação em unidade de saúde, nos municípios de Sandovalina e Tarabai, para recomendações aos profissionais da atenção básica da saúde sobre higienização e uso de equipamentos de proteção individual EPI (prevenção coronavírus/covid-19), com 23 participantes em Sandovalina e 18 participantes em Tarabai.
- ✓ Orientação em UBS no município de Marabá Paulista, para recomendações aos profissionais da atenção básica da saúde sobre higienização e uso de equipamentos de proteção individual EPI (prevenção coronavírus/covid-19), com 16 participantes.
- ✓ Orientação em UBS no município de Presidente Venceslau, para recomendações aos profissionais da atenção básica da saúde sobre higienização e uso de equipamentos de proteção individual EPI (prevenção coronavírus/covid-19), com 18 participantes.
- ✓ Orientação em unidade de saúde, no município de Rosana, para recomendações aos profissionais da atenção básica da saúde sobre higienização e uso de equipamentos de proteção individual EPI (prevenção coronavírus/covid-19), com 10 participantes.
- ✓ Reunião virtual sobre Vigilância em Saúde do Trabalhador em Alojamento para Trabalhadores Rurais, no total de 65 participantes.
- ✓ Orientação em unidade de saúde, no município de Presidente Epitácio, para recomendações aos profissionais da atenção básica da saúde sobre higienização e uso de equipamentos de proteção individual EPI (prevenção coronavírus/covid-19), com 24 participantes.

- ✓ Orientação na Prefeitura Municipal, do município de Paulicéia, para recomendações aos profissionais da atenção básica da saúde sobre higienização e uso de equipamentos de proteção individual EPI (prevenção coronavírus/covid-19), com 24 participantes.
- ✓ Realização de VISAT no município de Quatá, por solicitação do MPT.
- ✓ Participação em reunião na Secretaria Municipal de Saúde, sobre Atualização do Plano de Contingência, com 08 participantes.
- ✓ Orientação em UBS-Centro no município de Taciba, para recomendações aos profissionais da atenção básica da saúde sobre higienização e uso de equipamentos de proteção individual EPI (prevenção coronavírus/covid-19), com 07 participantes.
- ✓ Orientação em UBS-Centro nos municípios de Santo Expedito e Alfredo Marcondes, para recomendações aos profissionais da atenção básica da saúde sobre higienização e uso de equipamentos de proteção individual EPI (prevenção coronavírus/covid-19), com 11 participantes em Santo Expedito e 15 participantes em Alfredo Marcondes.
- ✓ Audiência com MPT e Vigilância Sanitária de Presidente Prudente, por vídeo conferência, sobre plano de ação-reabertura do comércio de Presidente Prudente e a Saúde do Trabalhador (dec. 30.9025/20).
- ✓ Orientação (quadra poliesportiva do CEER), no município de Ouro Verde, para recomendações aos profissionais da atenção básica da saúde sobre higienização e uso de equipamentos de proteção individual EPI (prevenção coronavírus/covid-19), com 12 participantes.
- ✓ Orientação em Escola Municipal EMEF, no município de Caiuá, para recomendações aos profissionais da atenção básica da saúde sobre higienização e uso de equipamentos de proteção individual EPI (prevenção coronavírus/covid-19), com 37 participantes.
- ✓ Participação em web conferência da DVST-CVS, sobre medidas de prevenção ao SARS-CoV2, para profissionais de coleta e entrega de mercadorias, total de 77 participantes.
- ✓ Realização de VISAT em Presidente Prudente, por solicitação do MPT.
- ✓ Participação em reunião virtual sobre agronegócio, frigoríficos e usinas de cana-de-açúcar - intervenção na pandemia, com 12 participantes.
- ✓ Participação na 1º Reunião virtual sobre Saúde Mental Trabalho e Covid-19: Desafios para Saúde do Trabalhador, totalizando 57 participantes.



- ✓ Participação em reunião virtual com a Coordenação Geral em Saúde do Trabalhador sobre Resultados parciais do 1º Quadrimestre do Indicador de Saúde do Trabalhador no Plano Nacional de Saúde 2020/2023.
- ✓ Realização de VISAT em Estrela do Norte, por solicitação do MPT.
- ✓ Orientação em unidade de saúde, no município de Estrela do Norte, para recomendações aos profissionais da atenção básica da saúde sobre higienização e uso de equipamentos de proteção individual EPI (prevenção coronavírus/covid-19), com 14 participantes.
- ✓ Participação da 2º Reunião virtual sobre Saúde Mental Trabalho e Covid-19: Desafios para Saúde do Trabalhador, totalizando 59 participantes.
- ✓ Realização de 14 VISAT em Presidente Prudente, por solicitação do MPT.
- ✓ Participação em Reunião virtual sobre Balanço das atuações do CEREST durante a pandemia e definir conjuntamente um plano de ação para os principais problemas levantados, totalizando 41 participantes.
- ✓ Participação de reunião virtual sobre devolutiva P.A.-PROMO Agro Indústria, totalizando 14 participantes.
- ✓ Orientação nas unidades ESF: Jardim Regina (06 participantes) Pq. Primavera (10 participantes) e Jd. Morada do Sol (13 participantes), para recomendações aos profissionais da atenção básica da saúde sobre higienização e uso de equipamentos de proteção individual EPI (prevenção coronavírus/covid-19).
- ✓ Orientação nas unidades ESF: Jardim Cambuci (13 participantes) Pq. Alvorada (19 participantes) Vila Nova Prudente (06 participantes), Vila Furquim (16 participantes) e Jardim São Pedro (11 participantes), para recomendações aos profissionais da atenção básica da saúde sobre higienização e uso de equipamentos de proteção individual EPI (prevenção coronavírus/covid-19).
- ✓ Orientação nas unidades ESF: Distrito de Ameliópolis (04 participantes) Distrito de Eneida (08 participantes), Distrito de Floresta do Sul (06 participantes) e Distrito de Montalvão (12 participantes), para recomendações aos profissionais da atenção básica da saúde sobre higienização e uso de equipamentos de proteção individual EPI (prevenção coronavírus/covid19).
- ✓ Orientação nas unidades ESF: Jardim Belo Horizonte (08 participantes) Jardim Maré Mansa (06 participantes) e Jardim Humberto Salvador (17 participantes), para recomendações aos

profissionais da atenção básica da saúde sobre higienização e uso de equipamentos de proteção individual EPI (prevenção coronavírus/covid-19).

- ✓ Participação de Reunião virtual sobre frígórico – surtos de Covid-19, com 25 participantes.
- ✓ Realização de VISAT em Pirapozinho, por solicitação do MPT.
- ✓ Participação da 2º Reunião virtual sobre Saúde Mental Trabalho e Covid-19: Desafios para Saúde do Trabalhador, totalizando 47 participantes.
- ✓ Participação de reunião com Interlocutores dos 45 municípios da área de abrangência do CEREST/PP, para apresentação do Cerest/atribuições, agravos de notificação compulsória e acidentes de trabalho, totalizando 23 participantes.
- ✓ Participação da reunião virtual – Fórum de Prevenção e Erradicação do Trabalho Infantil de P. Prudente e Região - FPETI-PPR.
- ✓ Realização de VISAT em Presidente Epitácio, por solicitação do MPT
- ✓ Elaboração de respostas ao Questionário Qualifica-CEREST – 2º Quadrimestre 2020.
- ✓ Participação da reunião na vigilância epidemiológica, com a Vigilância Sanitária e SESMT sobre covid-19.
- ✓ Realização de VISAT em Emilianópolis, por solicitação do MPT.
- ✓ Participação em 4 reuniões FPETI-PPR, com 21 participantes por web conferência.
- ✓ Reunião virtual do Protocolo Clínico, na sala da Coordenação, com 12 participantes.
- ✓ Elaboração de respostas ao Questionário Qualifica-CEREST – 3º Quadrimestre 2020.
- ✓ Reunião virtual – Demandas e necessidades e prioridades em VISAT (Política Nacional de Saúde do Trabalhador e da Trabalhadora – PNSTT), com 300 participantes.
- ✓ Reunião virtual – Princípios Fundamentos e Diretrizes da VISAT, com 360 participantes.
- ✓ Participação na reunião virtual – 2ª Oficina Integrativa de Saúde do Trabalhador e da Trabalhadora, com 105 participantes.
- ✓ Reunião virtual – GT-Trabalhador Rural, com 11 participantes.
- ✓ Reunião virtual FPETI PPR (Aprendizagem Respons. Social Empresarial e Inclusão Protegida de Adolescentes e Jovens em Situação de Vulnerabilidade, com 122 participantes.
- ✓ Reunião virtual – Web Conferencia CRPRJ/ENSP/Fundação Oswaldo Cruz - Suicídio e Trabalho: como romper com o silencio entre as populações do campo? - 336 participantes.
- ✓ Reunião virtual - Instrumentos de Ação e Gestão na VISAT - 413 participantes.
- ✓ Participação de realização de testes rápidos de Covid-19 no estádio Caetano Peretti, sendo testadas 35 pessoas.

- ✓ Participação de realização de testes rápidos de Covid-19 no CRI, sendo testadas 30 pessoas.
- ✓ Participação na 1ª reunião virtual - Vigilância por óbito em acidente de trabalho - 37 participantes.
- ✓ Coleta de dados para investigação de A.T. Fatal em Pres. Prudente: Central de Polícia Judiciária CPJ, Deinter 8 Polícia Civil e Hospital Regional.
- ✓ Participação na 2ª reunião virtual - Vigilância por óbito em acidente de trabalho - 47 participantes.
- ✓ Participação na 3ª reunião virtual - Vigilância por óbito em acidente de trabalho - 44 participantes.
- ✓ Participação na 4ª reunião virtual - Vigilância por óbito em acidente de trabalho - 42 participantes
- ✓ Organização e participação do XV Fórum de Saúde do Trabalhador, com um total de 68 participantes.
- ✓ Participação na 5ª reunião virtual - Vigilância por óbito em acidente de trabalho - 38 participantes.
- ✓ Reunião virtual DIESAT - lançamento do questionário digital da rede de informações e comunicação sobre a exposição ao vírus SARS-COV-2: avaliação da exposição em trabalhadores e trabalhadoras - 75 participantes.
- ✓ Reunião virtual - 2º Seminário Estadual de Prevenção e Minimização de Acidentes de Trabalho com Material Biológico - 32 participantes.
- ✓ Reunião virtual – Qualifica Cerest - Apresentação dos resultados do 1º e 2º quadrimestre - 48 participantes.
- ✓ Participação de reunião virtual com Ministério Público do Trabalho com vistas ao fortalecimento das ações do Cerest, - 213 participantes.
- ✓ Participação em reunião virtual GT-Trabalhador Rural – CVS/DVST - 12 participantes.
- ✓ Participação da reunião sobre o Questionário – fluxo e produção documental. 8 participantes.
- ✓ Estabelecimento de nexos causais de agravos relacionados ao trabalho em trabalhadores da região dos municípios de abrangência do CEREST/PP.
- ✓ Ações intersetoriais com DRTE, MPT, ITESP entre outros.
- ✓ Ações intrasetoriais com Grupos de Vigilância, Atenção Básica, VEM e VISAM da rede de serviço SUS da abrangência do CEREST/PP.

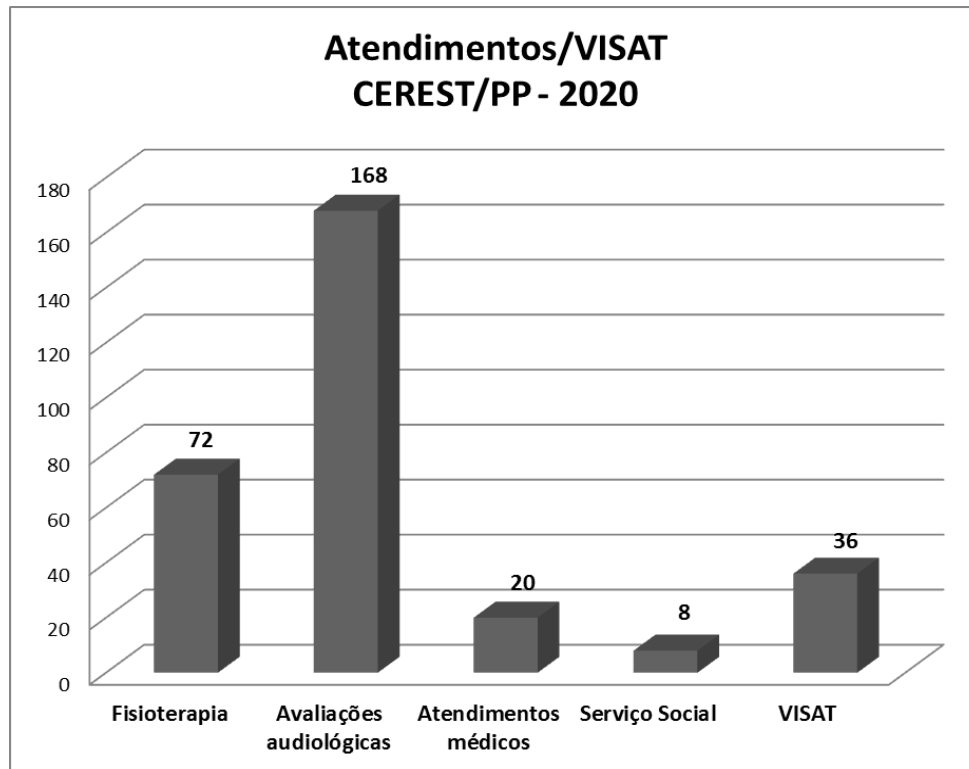

## BLOCO VIGILÂNCIA

As ações e programas em vigilância em saúde incluindo as vigilâncias sanitária e epidemiológica e controle de endemias são apresentados enquanto serviços realizados e também através da avaliação de indicadores pactuados pelos programas ministeriais PAVS e pacto de indicadores de saúde (Pactuação Interfederativa/SISPACTO).

Os principais dados de morbimortalidade são processados pelos sistemas nacionais de informação como, por exemplo, SIM, SINASC, SINAN além dos sistemas específicos para determinados programas, para demonstrar o nível de saúde da população.

A Vigilância Sanitária é um conjunto de medidas que visa elaborar, controlar a aplicação e fiscalizar o cumprimento de normas e padrões de interesse sanitário relativo a aeroportos e fronteiras, medicamentos, cosméticos, alimentos, saneantes e bens, respeitada a legislação pertinente, bem como o exercício profissional relacionado com a saúde (Ministério da Saúde, 1988); é também a forma mais complexa de existência da saúde pública, pois suas ações, de natureza eminentemente preventiva, perpassam todas as práticas médico sanitárias: promoção, proteção, recuperação e reabilitação da saúde.

A Vigilância Sanitária tem a responsabilidade de fiscalizar e proteger a população da exposição a situações de risco em nível individual, coletivo e ambiental.

Mantem-se a aplicação do manual de procedimentos para fiscalização sanitária para serviços de alimentação (Portaria CVS nº 05/2013) e estabelecimentos comerciais de alimentação.

Este Serviço tem atuado junto ao Programa Paulista de Alimentos, para monitoramento da qualidade dos alimentos comercializados no varejo, sendo realizada a coleta de produtos para análise fiscal conforme encaminhamento do GVS 21 de Presidente Prudente.

Nas inspeções realizadas pelas equipes de Vigilância Sanitária tem sido verificadas às determinações das Leis Antifumo e Antialcoólica para menores, além do disposto na Portaria CVS 101 referente ao roteiro de inspeção para eliminação dos possíveis focos da Dengue.

A Vigilância mantém a realização de coleta mensal de amostras de água do Sistema de Abastecimento Público da SABESP, seguindo diretriz do estado de São Paulo, avaliando assim a qualidade da água oferecida à população.

A Vigilância Sanitária exerce papel fundamental nas ações de enfrentamento da pandemia do novo CORONAVÍRUS. A Responsabilidade do órgão é fazer cumprir os decretos do governo, orientar e estabelecer parâmetros técnicos aos profissionais e estabelecimentos voltados aos diversos serviços de saúde, de interesse à saúde e alimentos, de forma a diminuir risco de contágio do CORONAVÍRUS.

Dando continuidade aos trabalhos anteriormente desenvolvidos, as inspeções de cadastro de funcionamento inicial estão sendo realizadas, para regulação de riscos em serviços nunca antes inspecionados.

Lançamos o Curso EAD/VISA PROTOCOLO SANITÁRIA CONTRA COVID-19, tendo como público alvo o comércio e os trabalhadores estando disponível também para população em geral através do Link://eadsaude.startuprealize.com.br

Os hospitais estão sendo monitorados no sentido de manejo adequado de pacientes suspeitos ou confirmados de COVID-19, assim como verificação de utilização de EPIs por parte dos trabalhadores, com a validação de utilização de máscaras N95.

Foram realizadas nos estabelecimentos considerados essenciais inspeções para verificar, regular e aplicar os Planos de Contingenciamento contra o vírus.

Com o avanço da pandemia e o aumento latente dos casos positivos, intensificando as ações nos templos religiosos, instituições de longa permanência para idosos, estabelecimentos

de saúde, tais como hospitais, academias de ginástica, farmácias, funerárias, drogarias, laboratórios, presídios, escolas, indústrias dentre outros.

A cidade foi dividida em áreas, para uma melhor organização e controle do trabalho dos agentes sanitários. Na varredura por bairros foram realizadas orientações e verificação das medidas de prevenção. As inspeções e orientações foram realizadas em todos os tipos de estabelecimentos comerciais, mesmo não sendo de responsabilidade e competência deste órgão.

A fiscalização noturna em estabelecimentos comerciais para verificar as normas sanitárias de prevenção à nova COVID-19 e coibir a aglomerações de pessoas entrou na rotina da Vigilância Sanitária no mês de setembro.

As equipes de fiscalização estão trabalhando às terças-feiras, sextas-feiras à noite, sábados no período da manhã e à noite, domingos à noite. As ações estão sendo custeadas pelo Governo do Estado de São Paulo pelo projeto chamado COVID-19, para fiscalização do cumprimento da obrigatoriedade de medidas de contingenciamento.

Foram realizadas ações padronizadas em academias com a aplicação de um roteiro de inspeção indicando as medidas que ainda deverão ser cumpridas para se evitar a propagação do vírus SARS-CoV-2.

Foram executadas diligências nas escolas particulares de Presidente Prudente. Nesta ação foi constatado que as escolas estão seguindo o protocolo rigoroso para o controle da disseminação do coronavírus.

Por fim a Vigilância Sanitária tem feito todas as orientações necessárias, entregue notas técnicas e dado prazo para os estabelecimentos adotarem as medidas sanitárias corretas. Toda atividade de trabalho e todo trabalhador tem sido considerado em todas as ações anteriormente descritas, para assegurar condições laborais que propiciem redução na transmissão do vírus.

As capacitações internas para a equipe de Vigilância Sanitária deixaram de ser realizadas tendo em vista à Pandemia e a observação do Plano de contingenciamento para evitar a aglomeração e exposição da equipe a ambientes fechados e por tempo prolongado.

Em relação às campanhas pactuadas (BENZENO, CAPINA QUÍMICA e AMIANTO), estas deixaram de ser executadas no ano de 2020 tendo em vista a intensificação das ações de combate à disseminação da COVID-19.

O Serviço de Vigilância Sanitária de Presidente Prudente possui atualmente um quadro de pessoal composto por uma equipe técnica de nível superior, sendo assim constituída: 01

**RELATÓRIO ANUAL DE GESTÃO 2020**  
**SECRETARIA MUNICIPAL DE SAÚDE**  
**PRESIDENTE PRUDENTE - SP.**

SMSPP

enfermeira coordenadora, 03 enfermeiras, 02 dentistas, 02 farmacêuticas, 01 arquiteta, 01 nutricionista; além dos técnicos a equipe conta ainda com 20 agentes de saneamento, 03 motoristas, 01 escriturária, 01 serviço geral e 01 jovem aprendiz. O Departamento funciona junto com a Secretaria Municipal de Saúde, em prédio locado e possui 06 veículos que são usados nas vistorias.

<b>Atividades Desenvolvidas</b>	<b>Total 2020</b>
Número de estabelecimentos vistoriados	4287
Número de estabelecimentos cadastrados	522
Número de baixas de estabelecimentos	78
Número de estabelecimentos licenciados	326
Número de denúncias recebidas e atendidas (incluindo as recebidas pela ouvidoria municipal e ouvidoria SUS)	462
Número de cadastros de ILPI realizados	04
Número de projetos básicos de arquitetura analisados	63
Número de inspeções realizadas em ILPIs	86
Número de inspeções realizadas em serviços de diagnósticos e tratamento de câncer de colo de útero e mama	24
Número de inspeções realizadas em hospitais	58
Número de inspeções realizadas em hospitais de atenção ao parto e à criança	44
Número de inspeção em serviços de terapia renal substitutiva	04

Página 71

**RELATÓRIO ANUAL DE GESTÃO 2020**  
**SECRETARIA MUNICIPAL DE SAÚDE**  
**PRESIDENTE PRUDENTE - SP.**

SMSPP

---

Número de amostras coletadas em atendimento ao solicitado dentro do Programa Paulista de alimentos	02
Número de amostras de água coletadas	264
Número de participações em Capacitações do Estado	--
Número de reuniões técnicas realizadas	05
Número de Capacitações internas de equipes de VISA	--
Número de campanhas realizadas	--
Número de atividades educativas voltadas para a população	--
Número de atividades educativas voltadas para o setor regulado	02
Saúde do Trabalhador - Investigação de Acidentes Graves e Fatais	00
Conselho de Saúde – apresentações do programa de ação e prestações de conta	04

---

A Vigilância Epidemiológica constitui-se em um conjunto de ações que proporciona o conhecimento, a detecção ou prevenção de qualquer mudança nos fatores determinantes e condicionantes de saúde individual ou coletiva, com a finalidade de recomendar e adotar as medidas de prevenção e controle das doenças ou agravos. (Lei 8080/90). Com o objetivo de estar alerta, permanentemente e de modo responsável, para a ocorrência de doenças e agravos no território; conhecer e acompanhar o comportamento epidemiológico de doenças e de agravos; detectar, precocemente, o aparecimento das doenças sob vigilância e indicar medidas de intervenções oportunas; recomendar as estratégias de detecção de casos ; realizar a investigação epidemiológica; detectar epidemias e surtos; controlar as cadeias de transmissão de doenças; recomendar e implementar as medidas de prevenção, controle ou de erradicação; recomendar e implementar os programas de controle de doenças; avaliar as medidas de

Pagina 72



prevenção e o controle das doenças e dos agravos sob vigilância e divulgar as informações entre outros.

A equipe da Vigilância Epidemiológica está estruturada por: 01 (um) Supervisor e 01 (um) Diretor Serviço de Vigilância epidemiológica, 02 (dois) médicos sanitaristas, 04 (quatro) Enfermeiros, 03 (três) Auxiliares de Enfermagem, 01 Educadora de Saúde e 03 (três) Administrativos. A equipe técnica está capacitada para desenvolver as ações de vigilância, investigação, monitoramento, busca ativa nos hospitais e laboratórios e fornece suporte técnico aos serviços de saúde pública ou privados e aos profissionais de saúde. O quadro operacional é composto de 01 (uma) Bióloga e motorista e 97 (noventa e sete) Agentes de Combate a Endemias - ACE para as atividades: bloqueio de controle de criadouros, bloqueio de controle de nebulização, ponto estratégico, imóveis especiais, casa a casa, educação comunicação, informação e identificação de larvas.

As ações desenvolvidas pela Vigilância Epidemiológica são: Notificação de doenças de notificação compulsória, surtos e agravos inusitados, conforme normatização federal e estadual; Investigação epidemiológica de casos notificados, surtos e óbitos por doenças específicas; busca ativa de casos de notificação compulsória nas unidades de saúde, hospitais, laboratórios, domicílios, entre outros; busca ativa de Declarações de Óbitos e de Nascidos Vivos nas unidades de saúde, cartórios e hospitais; acompanhamento e avaliação dos procedimentos laboratoriais realizados pelas unidades públicas e privadas; supervisão da sala de vacinação nas Unidades Básicas de Saúde e Clínicas Credenciadas; ações de controle químico e biológico de vetores e de eliminação de criadouros; coordenação e execução das ações de vacinação integrantes do Programa Nacional de Imunizações, incluindo a vacinação de rotina com as vacinas obrigatórias, as estratégias especiais como as campanhas e vacinações de bloqueio e a notificação e investigação de eventos adversos e óbitos temporalmente associados à vacinação; vigilância da mortalidade infantil e materna; gestão dos sistemas de informação epidemiológica, no âmbito municipal, incluindo: coleta e consolidação dos dados provenientes de unidades notificantes do SIM, SINAN, SINASC, SI-PNI, AEDES, SISWEB, SIVEP-GRIPE e outros sistemas que venham a ser introduzidos; a ressaltar o e-SUS VE, pelo qual se notifica as hospitalizações de casos suspeitos ou confirmados do Novo Coronavírus – COVID-19; envio dos dados à esfera estadual, regularmente, dentro dos prazos estabelecidos pelas normas de cada sistema; análise dos dados e; retro - alimentação dos dados; gestão e controle dos estoques municipais de insumos estratégicos, inclusive com abastecimento dos executores das

ações; coordenação e execução das atividades de IEC de abrangência municipal; capacitação de recursos humanos; busca dos Sintomáticos Respiratórios; monitoramento das doenças diarreicas agudas; coleta de baciloscopia para tuberculose pulmonar ao paciente com suspeita ou sintomas da doença em todas as UBS e ESF; cumprir legislações Estadual e Municipal quanto à fiscalização dos imóveis em estado de descuido ou abandono que propiciem a proliferação de vetores/roedores e a disseminação de doenças; atividades de campo desenvolvidas para Dengue; capacitação em saúde ocular; palestras aos funcionários da limpeza pública; realização do trabalho casa a casa, bloqueio e Nebulização feito através de mapeamento em casos suspeitos e/ou positivos de dengue.

A equipe de controle de vetores conta com uma frota que dá suporte para as suas atividades de campo, sendo que para a realização da atividade de nebulização o município possui 12 (doze) máquinas portáteis de aplicação de inseticida; existe a integração entre a equipe de controle de vetor e as equipes de estratégia de saúde da família, os agentes comunitários de saúde realizam as atividades casa a casa e BCC nas suas áreas de atuação, sendo que os agentes de endemias desenvolvem as demais atividades de controle da dengue, no município como um todo e o casa-a-casa e BCC, nas áreas não atendidas pelo ESF – seguindo o que está previsto nas Diretrizes Nacionais; os pontos estratégicos e imóveis especiais estão cadastrados na sua totalidade e são monitorados de acordo com as Normas Técnicas; A Avaliação de Densidade Larvária é realizado pelo município três vezes ao ano sendo o “LIRA ano” realizado no mês de outubro.

Devido à Pandemia pelo Novo Coronavírus, o IB dos meses de abril e julho e outubro foram suspensos por determinação do Estado. Em situação de normalidade os resultados do IB são utilizados na elaboração de plano de trabalho que são voltados para as áreas com maior proliferação do Aedes, como também nas ações educativas e de comunicação junto à mídia e à população local.

### **AÇÕES QUE FORAM DESENVOLVIDAS PELA EQUIPE**

Reunião com as enfermeiras da rede para organização das campanhas de vacinas contra a influenza e contra o sarampo; Capacitação para médicos e enfermeiros sobre o enfrentamento da pandemia de interesse internacional da COVID-19 via Web; Adequações do Plano de Contingencia para o Enfrentamento da Pandemia de Interesse Internacional da COVID-19; orientações técnicas com os setores funerário, SAMU, 192 SVO, GRAU,IML e

Corpo de Bombeiro para discussão do protocolo de atendimento das ocorrências envolvendo óbitos domiciliares, preparo de corpos, velórios e enterros de casos suspeitos ou com confirmação de Covid-19; reunião técnica, via Web, de SIM e SINASC; reuniões técnicas, via Web, para capacitação, fluxos e implementação do protocolo da COVID-19; acompanhamento das vídeos conferências da Covid-19; busca ativa e monitoramento de comunicantes da COVID-19; Capacitação para auxiliares de enfermagem e enfermeira da rede para coleta de Swab Nasal; Web conferência de Atribuições do Gestor Municipal do SIM E SINASC; Reunião grupo Técnico de Vigilância mortalidade materno infantil; Avaliação Trimestral de Tuberculose; Reunião Mortalidade; Reunião sobre análise de situação epidemiológica da dengue e ações de controle; Fomentar e assessorar ações e projetos no campo da Promoção da Saúde e Prevenção da Dengue; Vigilância e Controle de Vetores; Webnar – Ações de enfrentamento da Covid-19, com o Grupo Votorantim; Treinamento, via Web, para uso da Plataforma de Monitoramento da Covid-19; Monitoramento dos casos notificados de Covid-19; Identificação e Monitoramento de Surtos de Covid-19; Testagem, para Covid-19, da população (funcionários e residentes) das ILPIs; Divulgação de Boletins diários sobre os casos de Covid-19, no município; Reunião técnica com a Vigilância Sanitária, Cerest e Sesmet para definição de fluxo nos casos de acidentes de trabalho relacionados aos funcionários contaminados pelo Sars-Cov-2 em ambientes de trabalho.

Vídeo conferência da Dengue; reunião com autoridades, Sucen, Unimed e setores da Secretaria Municipal de Saúde e prefeitura para discussão e implementação de estratégias no combate a Dengue.

### **AÇÕES QUE FORAM DESENVOLVIDAS PELA EQUIPE IEC**

Parceria com a Mídia nos diferentes segmentos da imprensa;

Divulgação de mutirão de limpeza em igreja, mercados, escolas, comércio e mídia; Fomento e estímulo à população para realização de ações de limpeza e cuidados ambientais em suas residências; divulgação da ação de nebulização ambiental com envio de ofícios informativos, aos serviços hospitalares, Unidades de saúde, clínicas, Supermercados, e outros localizados nos locais previstos;

Oficialização à Secretaria de Educação para intensificação das ações educativas de eliminação de possíveis criadouros do Aedes junto à comunidade escolar, através das aulas online;

Participação nas ações de busca ativa de suspeitos e monitoramento dos comunicantes da Covid-19;

Orientação e acompanhamento dos alunos dos cursos de Medicina e enfermagem que atuaram no monitoramento dos casos suspeitos e ou positivos de Covid-19 e seus comunicantes.

Orientações técnicas sobre a L.V.A.;

Divulgação das ações da vigilância em rede social;

Participação em reuniões técnicas Online (Webinars);

Participação na ação de testagem da população das ILPIs (funcionários e residentes);

Identificação de Surtos de Covid-19 e oficialização das empresas/instituições envolvidas;

Elaborações de manifestações técnicas e ofícios de esclarecimentos epidemiológicos direcionados às autoridades e à população;

Reunião, para orientação de estratégia de trabalho, com os ACEs e ACSs.

Aplicação de questionário, sobre a interferência dos fatores sociais, a produção e destino de resíduos e suas interferências na proliferação de vetores e ou escorpiões e na transmissão da dengue, na área 4.

#### **AÇÕES REALIZADAS/PROGRAMADAS NO ANO DE 2020 EM RELAÇÃO AO COVID-19**

No dia 27 de abril de 2020, teve início o funcionamento do Centro de Triagem do COVID-19, localizado na praça da juventude da Cohab, com horário de atendimento de segunda a domingo das 07:00 as 19:00 horas, para atendimento prioritário aos pacientes com presença de sintomas gripais, considerados casos suspeitos para coronavírus, que devem ser monitorados.

A Portaria nº 1.445/GM/MS, de 29 de maio de 2020, instituiu os Centros de Atendimento para Enfrentamento da Covid-19, em caráter excepcional e temporário, e estabeleceu incentivo financeiro de custeio federal aos municípios que implantarem os Centros de Atendimento para Enfrentamento à Covid-19, sendo o nosso município classificado no Tipo 2 pelo porte populacional, o que corresponde à R\$ 80.000,00 (oitenta mil reais mês). O incentivo financeiro de que trata esta Portaria tem caráter temporário e excepcional, com vigência nas competências financeiras de maio de 2020 a setembro de 2020.

Mediante esta informação a Secretaria Municipal de Saúde solicitou de imediato o credenciamento do Centro de Triagem Covid-19, vindo se concretizar com a publicação da Portaria nº 1.579, de 19 de junho. O centro conta com médico, enfermeiro e auxiliar de

enfermagem para garantir o atendimento integral a população. Neste local também ocorre a realização de coleta de teste rápido sorológico e RT-PCR.

No ano de 2020 entre maio e dezembro foram atendimentos 26.746 pacientes no Centro de Triagem (entre consultas, exames e busca ativa).

No dia em 24 de março de 2020 foi implantado o Telessaúde em parceria da Secretaria Municipal de Saúde e a Unoeste, como parte de uma solução sustentável para organização do fluxo de atendimento da população. Neste ano também em parceria com a Unoeste foi desenvolvido o programa de Tele monitoramento com os doentes crônicos, nas unidades do UBS Guanabara e ESF Vila Marcondes, como projeto piloto.

Realizado o Inquérito Soro-Epidemiológico, com testes rápidos por punção digital para COVID 19 (IGM/IGG) de setembro a dezembro de 2020. Foram realizados 12.650 (doze mil seiscentos e cinquenta) testes, sendo 218-IGM Positivo, 274-IGG Positivo, 152-IGG/IGM Positivo. Ficou disponível 2.850 (dois mil oitocentos e cinquenta) testes, para utilização em 2021, após definição de público alvo e aval do COSEMS.

O Plano de Contingência do COVID passou pela 6ª versão em 30 de novembro de 2020.

## **CONSIDERAÇÕES FINAIS E RECOMENDAÇÕES**

A análise da gestão da saúde no ano de 2020 foi feita a partir de dados de produção e relatórios de cada serviço, traz uma análise de cada departamento, sendo este também, realizado a cada quadrimestre. O município, apesar do momento financeiro do país, conseguiu manter, desenvolver as ações de saúde propostas e ampliar serviços em consonância com o planejado.

Neste ano 2020 temos o desafio no processo de mudanças no financiamento através da Portaria Ministerial nº 2.539 de 26 de setembro de 2019, onde trás o credenciamento das equipes e serviços de Atenção Primária

Recomenda-se para 1º quadrimestre 2021: Elaborar o Plano Plurianual (PPA 2022-2025) e correlacionar com a Programação Anual de Saúde 2022 e monitorar o orçamento e a execução financeira aos blocos de eixos e objetivos. Acompanhar a liberação dos INE para as equipes de EAP para. Estar atento às necessidades da população para ampliar de acordo com financiamento a qualidade dos serviços ofertados, e ainda rever o Plano de Contingencia do Coronavirus (6ª versão).